



STADT VÖLKLINGEN



# Beteiligungsbericht

# 2018

Stand: 30.11.2019

# Inhaltsverzeichnis

<b>1</b>	<b>Vorbemerkungen.....</b>	<b>5</b>
1.1	Rechtsgrundlagen und Allgemeines zur Beteiligungsberichterstattung .....	5
1.2	Gesamtübersicht der Beteiligungen (Diagramm).....	6
1.3	Ergebnisübersicht.....	7
<b>2</b>	<b>Übersicht über die Beteiligungen an Unternehmen in Privatrechtsform (Beteiligungsbericht gem. § 115 KSVG) .....</b>	<b>9</b>
2.1	Stadtwerke Völklingen Holding GmbH.....	9
2.1.1	Stadtwerke Völklingen Beteiligungsgesellschaft mbH.....	17
2.1.1.1	Stadtwerke Völklingen Netz GmbH .....	20
2.1.2	Stadtwerke Völklingen Vertrieb GmbH .....	25
2.1.2.1	Solarpark Nordband GmbH & Co. KG.....	30
2.1.3	Energiedienstleistung Völklingen GmbH.....	32
2.1.4	Völklinger Verkehrsbetriebe GmbH.....	36
2.1.4.1	Saarländische Nahverkehrs-Service GmbH.....	40
2.1.5	Feuerbestattung Völklingen GmbH.....	41
2.1.5.1	Vereinigte Feuerbestattung Saar GmbH .....	45
2.1.6	Gewerbeansiedlungsgesellschaft Völklingen mbH .....	49
2.1.7	Biogasanlage Völklingen GmbH.....	54
2.2	Gesellschaft für Wirtschaftsförderung, Innovation u. Stadtmarketing VK mbH.....	56
2.3	Gesellschaft für kommunale Beschäftigung Völklingen/Großrosseln mbH .....	59
2.4	Gemeinnützige Städtische Wohnungsgesellschaft mbH.....	62
2.5	Stadtentwicklungsgesellschaft Völklingen mbH.....	66
2.6	Sonstige Beteiligungen privatrechtlicher Form .....	70
2.6.1	Allgemeine Baugenossenschaft Völklingen 1904 eG .....	70
2.6.2	Baugenossenschaft Saarland eG.....	70
2.6.3	Vereinigte Volksbank eG Saarlouis - Losheim am See - Sulzbach/Saar .....	71
2.6.4	Ekz.bibliotheksservice GmbH.....	71
<b>3</b>	<b>Sondervermögen, Eigenbetriebe und Zweckverbände: .....</b>	<b>72</b>
3.1	Entsorgungszweckverband Völklingen .....	72
3.2	WasserZweckVerband Warndt.....	76
3.3	Sondervermögen Abwasser .....	80
3.4	Zweckverband Regionalentwicklung Warndt .....	81
3.5	Sparkassenzweckverband Saarbrücken.....	83
3.5.1	Sparkasse Saarbrücken .....	84
3.6	Sonstige Beteiligungen öffentlich-rechtlicher Form.....	85
3.6.1	Zweckverband eGo-Saar .....	85
3.6.2	Zweckverband Personennahverkehr Saarland .....	85

# Abkürzungsverzeichnis

<b>ABG</b>	Allgemeine Baugenossenschaft Völklingen 1904 eG
<b>AG</b>	Aktiengesellschaft
<b>AGH</b>	Arbeitsgelegenheiten
<b>ALG</b>	Arbeitslosengeld
<b>BIV</b>	Biogasanlage Völklingen GmbH
<b>BM</b>	BürgermeisterIn
<b>Creos</b>	Creos Deutschland Holding GmbH
<b>DM</b>	Deutsche Mark
<b>Dr.</b>	Doktor (Akademischer Grad)
<b>EDL</b>	Energiedienstleistung Völklingen GmbH
<b>eG</b>	eingetragene Genossenschaft
<b>eGo</b>	Zweckverband eGo-Saar
<b>ELT-Anlagen</b>	Elektrotechnische Anlagen
<b>Enovos</b>	Enovos Deutschland SE
<b>EKZ</b>	Ekz.bibliothekservice GmbH
<b>EU-VO</b>	Verordnung der Europäischen Union
<b>e.V.</b>	eingetragener Verein
<b>EZV</b>	Entsorgungszweckverband Völklingen
<b>FBV</b>	Feuerbestattung Völklingen GmbH
<b>GAV</b>	Gewerbeansiedlungsgesellschaft Völklingen mbH
<b>GbR</b>	Gesellschaft des bürgerlichen Rechts
<b>GkB</b>	Gesellschaft für kommunale Beschäftigung Völklingen/Großrosseln mbH
<b>GmbH</b>	Gesellschaft mit beschränkter Haftung
<b>GSW</b>	Gemeinnützige Städtische Wohnungsgesellschaft mbH
<b>GV</b>	Gesellschaftsvertrag
<b>GWh</b>	Gigawattstunden
<b>GWIS</b>	Gesellschaft für Wirtschaftsförderung, Innovation und Stadtmarketing Völklingen mbH
<b>KG</b>	Kommanditgesellschaft
<b>KrW-/AbfG</b>	Kreislaufwirtschafts-/ Abfallgesetz
<b>KSVG</b>	Kommunaleselbstverwaltungsgesetz
<b>KVS</b>	Kommunale Verkehrsbetriebe Saarlouis
<b>MKP</b>	Maßnahmenkostenpauschale
<b>OB</b>	OberbürgermeisterIn
<b>RLT-Anlagen</b>	Raumlufttechnische Anlagen
<b>s.a.</b>	Société anonyme = Bezeichnung Aktiengesellschaft in Frankreich, Belgien, Schweiz, Luxemburg
<b>SaarVV</b>	Saarländische Verkehrsverbund
<b>SAWG</b>	Saarländisches Abfallwirtschaftsgesetz
<b>SE</b>	Societas Europaea = Europäische Aktiengesellschaft
<b>SEV</b>	Stadtentwicklungsgesellschaft Völklingen mbH
<b>SGA</b>	Sulzbacher Gewerbeansiedlungsgesellschaft mbH
<b>SGB</b>	Sozialgesetzbuch
<b>SKS</b>	Sparkasse Saarbrücken

<b>SNS</b>	Saarländische Nahverkehrs-Service GmbH
<b>Solarpark</b>	Solarpark Nordband GmbH & Co. KG
<b>SWV Holding</b>	Stadtwerke Völklingen Holding GmbH
<b>SWV Netz</b>	Stadtwerke Völklingen Netz GmbH
<b>SWV Vertrieb</b>	Stadtwerke Völklingen Vertrieb GmbH
<b>SWVB</b>	Stadtwerke Völklingen Beteiligungsgesellschaft mbH
<b>SZV</b>	Sparkassenzweckverband Saarbrücken
<b>Tcbm</b>	Tausend Kubikmeter
<b>T€</b>	Tausend Euro
<b>VFS</b>	Vereinigte Feuerbestattung Saar GmbH
<b>VVB</b>	Völklinger Verkehrsbetriebe GmbH
<b>VSE (AG)</b>	ehemals: Vereinigte Saarländische Elektrizitätswerke
<b>WZV</b>	Wasserzweckverband Warndt
<b>ZKE</b>	Zentraler Kommunalen Entsorgungsbetrieb
<b>ZPS</b>	Zweckverband Personennahverkehr Saarland
<b>ZVRW</b>	Zweckverband Regionalentwicklung Warndt

## Impressum

Stadt Völklingen  
 Fachbereich 1 – Fachdienst 12 Steuerungsunterstützung  
 Postfach 10 20 40  
 66310 Völklingen

# 1 Vorbemerkungen

## 1.1 Rechtsgrundlagen und Allgemeines zur Beteiligungsberichterstattung

Gemäß § 115 Abs. 2 KSVG hat die Stadt jährlich einen Bericht über ihre unmittelbaren und mittelbaren Beteiligungen an Unternehmen in einer Rechtsform des privaten Rechts zu erstellen.

Der Beteiligungsbericht soll für jedes Unternehmen mindestens darstellen

- a. den Gegenstand des Unternehmens, die Beteiligungsverhältnisse, die Zusammensetzung der Organe, die Beteiligungen des Unternehmens
- b. die Erfüllung des öffentlichen Zwecks
- c. in Grundzügen den Geschäftsverlauf für das jeweils letzte Geschäftsjahr, die Vermögens-, Finanz- und Ertragslage sowie die voraussichtliche Entwicklung des Unternehmens.

Gemäß § 115 Abs. 2 Satz 3 KSVG wird bei den Unternehmen, bei denen der Stadt nicht mehr als ein Viertel der Anteile gehört, von der Darstellung zu Buchstabe c. abgesehen.

Damit eine umfassende Berichterstattung über die Ausgründungen und Beteiligungen der Stadt Völklingen erfolgt, wird im Teil 3 ergänzend zum Beteiligungsbericht gemäß § 115 KSVG auch zu den Betrieben in öffentlich-rechtlicher Form berichtet.

## 1.2 Gesamtübersicht der Beteiligungen (Diagramm)

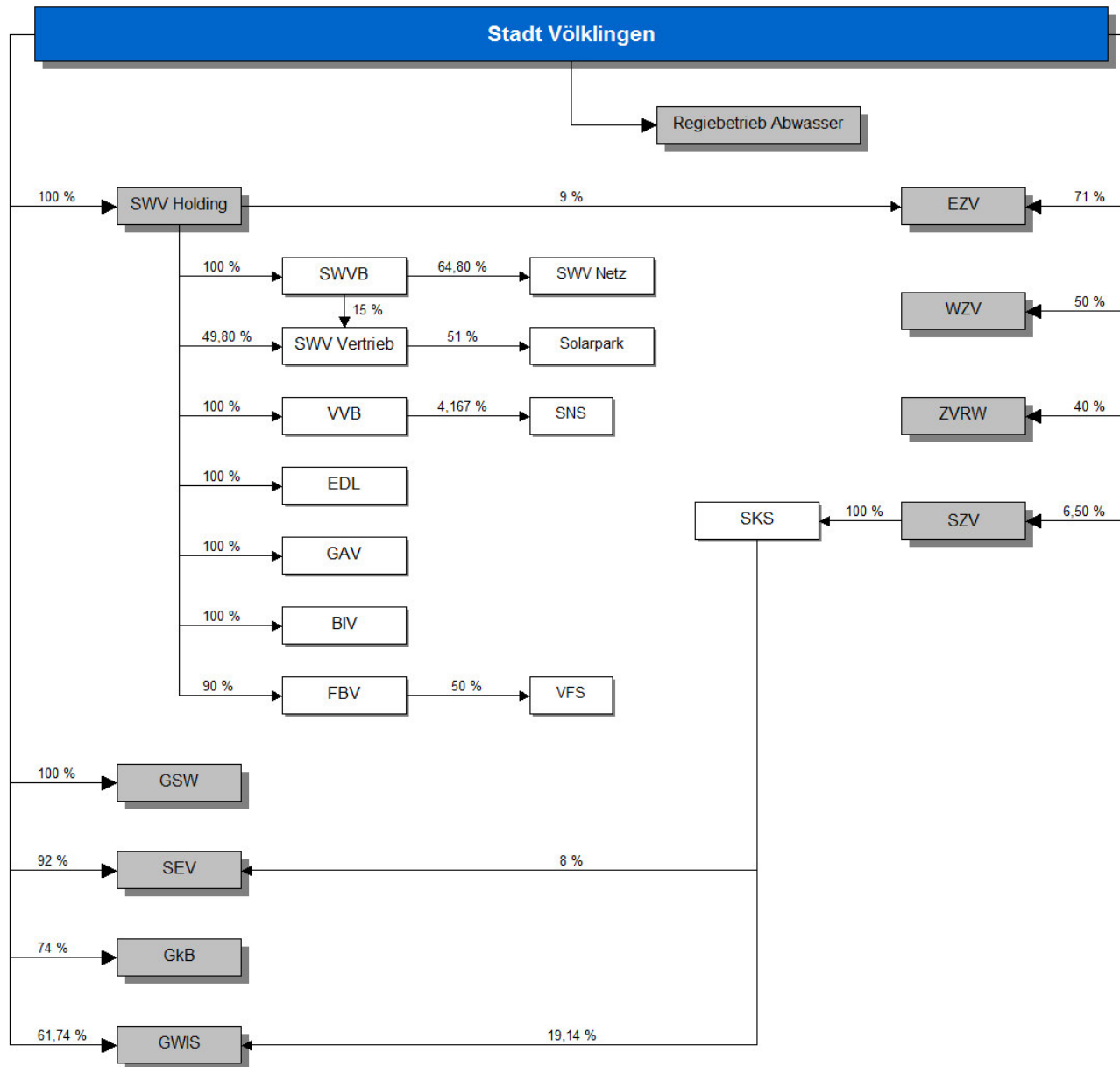

### 1.3 Ergebnisübersicht

Gesellschaft	Jahresergebnis 2018	Trend 2014 - 2018	Eigenkapitalquote 2018	Trend 2014 - 2018	Anlagenintensität 2018
SWV Holding	144.076,35 €		43,1 %		84,2 %
SWVB	1.007.381,47 €		33,5 %		89,9 %
SWV Netz	1.496.303,67 €		34,9 %		85,3 %
SWV Vertrieb	1.680.403,77 €		37,9 %		13,1 %
Solarpark	69.762,00 €		24,4 %		82,8 %
EDL	167.691,06 €		3,9 %		92,3 %
VVB	-1.166.781,92 €		48,2 %		72,5 %
FBV	-6.367,99 €		99,4 %		94,0 %
VFS	168.459,77 €		25,6 %		79,7 %
GAV	2.091.687,19 €		-27,7 %		0,0 %
BIV	-8.421,68 €		59,9 %		0,0 %
GWIS	-49.946,65 €		52,9 %		0,0 %
GkB	49.886,79 €		93,5 %		3,2 %
GSW	163.390,15 €		19,4 %		91,5 %
SEV	-51.779,07 €		54,0 %		87,3 %

## Erläuterungen zur Ergebnisübersicht

Die Stadtwerke Völklingen Holding GmbH hat als herrschende Gesellschafterin einen Ergebnisabführungsvertrag mit folgenden Konzerngesellschaften:

- Stadtwerke Völklingen Vertrieb GmbH
- Energiedienstleistung Völklingen GmbH
- Völklinger Verkehrsbetriebe GmbH

Zur besseren Vergleichbarkeit sind bei den vorgenannten Gesellschaften in der Spalte **Jahresergebnis** die Ergebnisse vor Ergebnisabführung eingetragen.

Die Spalten **Trend** geben die Entwicklung der Jahresergebnisse bzw. Eigenkapitalquoten für die letzten fünf Jahre wieder. Bei Neugründungen verkürzt sich dieser Zeitraum entsprechend.

Die **Eigenkapitalquote** zeigt, wie hoch der Anteil des Eigenkapitals am Gesamtkapital ist. Je höher die Eigenkapitalquote, umso höher ist die finanzielle Stabilität der Gesellschaft und die Unabhängigkeit gegenüber Fremdkapitalgebern. Eigenkapitalquoten mit weniger als 15 % sind entsprechend rot markiert.

$$\text{Eigenkapitalquote} = \frac{\text{Eigenkapital}}{\text{Gesamtkapital}}$$

Die **Anlagenintensität** zeigt den Anteil des Anlagevermögens am Gesamtvermögen. Eine hohe Anlagenintensität beinhaltet ein höheres Risiko, da die Gesellschaft bei Marktveränderungen in der Regel nicht so schnell reagieren kann. Es könnte zu viel Kapital im Anlagevermögen langfristig gebunden sein, wodurch das Unternehmen an Flexibilität verliert.

$$\text{Anlagenintensität} = \frac{\text{Anlagevermögen}}{\text{Gesamtvermögen}}$$



## 2 Übersicht über die Beteiligungen an Unternehmen in Privatrechtsform (Beteiligungsbericht gem. § 115 KSVG)

### 2.1 Stadtwerke Völklingen Holding GmbH

<b>SWV Holding</b>	 Stadtwerke Völklingen H O L D I N G
<b>Stammkapital</b>	50.000 €
<b>Gesellschafter</b>	Stadt Völklingen (100 %)
<b>Gegenstand des Unternehmens</b>	<p>Gegenstand des Unternehmens ist die einheitliche Leitung über mehrere Kapitalgesellschaften aus den Bereichen der Wasser- und Energieversorgung, die Durchführung damit zusammenhängender Aufgaben und des öffentlichen Personennahverkehrs mit dem Zweck der Bereitstellung dieser Leistungen. Das Unternehmen hält dazu Beteiligungen an Gesellschaften.</p> <p>Zum Unternehmensgegenstand gehört auch die Beteiligung an Gesellschaften und Einrichtungen in den Bereichen Abfallentsorgung und Feuerbestattung.</p> <p>Im Einzelnen gehören zum Unternehmensgegenstand</p> <ul style="list-style-type: none"> <li>- das Halten von Beteiligungen und Mitgliedschaftsrechten, die mit dem Zwecke der Gesellschaft in Zusammenhang stehen</li> <li>- Entwicklung von Konzepten und Planungen in den Bereichen der Wasser- und Energieversorgung, die Durchführung damit zusammenhängender Aufgaben und des öffentlichen Personennahverkehrs</li> <li>- Wahrnehmung sonstiger Managementaufgaben</li> <li>- Beteiligung an Gesellschaften und Einrichtungen der Abfallentsorgung und der Feuerbestattung.</li> </ul>
<b>Geschäftsführung</b>	Julian Wollscheidt (ab 11.04.2019) Michael Böddeker (bis 11.04.2019)
<b>Aufsichtsratsvorsitzender</b>	Erik Kuhn
<b>Aufsichtsratsmitglieder</b>	<p>Gemäß § 9 Abs. 1 des Gesellschaftsvertrages in der Fassung vom 19. Juli 2017 besteht der Aufsichtsrat aus 15 ordentlichen Mitgliedern.</p> <p>Die Stadt Völklingen entsendet neben der Oberbürgermeisterin oder dem Oberbürgermeister und der/dem ersten hauptamtlichen Beigeordneten (Bürgermeister/-in) 13 weitere Vertreter aus der Mitte des Stadtrates. Bleibt eine Fraktion des Stadtrates bei der Bildung des Aufsichtsrates unberücksichtigt, so kann sie aus ihrer Mitte ein Fraktionsmitglied benennen, das durch den Stadtrat widerruflich als außerordentliches Mitglied bestellt und in den Aufsichtsrat entsandt wird. Außerordentliche Mitglieder nehmen an den Sitzungen des Aufsichtsrates mit beratender Stimme und dem Recht, Anträge zu stellen, teil.</p> <p>Der Leiter des Fachbereichs "Zentrale dienste" der Stadt Völklingen, ein weiterer von der Oberbürgermeisterin</p>

	<p>oder dem Oberbürgermeister zu benennender leitender Angestellter sowie ein aus den Reihen des Betriebsrates entsandtes Mitglied gehören dem Aufsichtsrat mit beratender Stimme an.</p> <p>OB Christiane Blatt (ab 01.06.2018)  OB Klaus Lorig (bis 31.05.2018)  BM Christof Sellen (ab 01.06.2018)  BM Wolfgang Bintz (bis 31.05.2018)  Rolf Deubel  Dieter Peters  Brunhilde Folz  Wolfried Willeke  Dagmar Galinowski  Dr. Gerold Fischer  Stefan Rabel  Patrick Becker  Rüdiger Hirtz  Gisela Rink  Kevin Frank  Klaus Degen  Berthold Wirbel</p> <p>Außerordentliche Mitglieder:  Dieter Müller  Berthold Annel</p> <p>Beratende Mitglieder:  Stefan Forster  Markus Otto  Wolfgang Jelinski</p>
<p><b>Beteiligungen zu anderen Gesellschaften</b></p>	<ul style="list-style-type: none"> <li>- Stadtwerke Völklingen Beteiligungsgesellschaft mbH (100 %)</li> <li>- Völklinger Verkehrsbetriebe GmbH (100 %)</li> <li>- Energiedienstleistung Völklingen GmbH (100 %)</li> <li>- Gewerbeansiedlungsgesellschaft Völklingen mbH (100 %)</li> <li>- Feuerbestattung Völklingen GmbH (90 %)</li> <li>- Stadtwerke Völklingen Vertrieb GmbH (49,80 %)</li> <li>- Entsorgungszweckverband Völklingen (9 %)</li> <li>- Neustromland GmbH &amp; Co. KG (5,26 %)</li> <li>- Kommunale Beteiligungsgesellschaft mbH (1,08 %)</li> <li>- Forbach Expansion (0,83 %)</li> </ul>
<p><b>Wichtige Verträge</b></p>	<ul style="list-style-type: none"> <li>- <b>Ergebnisabführungsvertrag</b> zwischen der SWV Holding und VVB sowie EDL mit Wirkung zum 1. Januar 2002</li> <li>- <b>Ergebnisabführungsvertrag</b> zwischen der SWV Holding und der SWV Vertrieb mit Wirkung zum 1. Januar 2007</li> <li>- <b>Cash-Pool-Vertrag</b> zwischen der SWV Holding und der GAV vom 22. August 2016</li> <li>- <b>Cash-Pool-Vertrag</b> zwischen der SWV Holding und der VVB vom 10. Februar 2017</li> </ul>

<b>Verbindung zum städtischen Haushalt</b>	keine
<p><b>Darstellung der Lage</b></p> <p>Die im Jahr 2017 im Rahmen der Umfinanzierung beschlossene finanzielle Ausstattung in Form einer Einzahlung in die Kapitalrücklage der Stadtwerke Völklingen Beteiligungsgesellschaft mbH wurde im Berichtsjahr durch die Stadtwerke Völklingen Holding GmbH als Muttergesellschaft mit 1,2 Mio. Euro gezahlt und als Eigenkapitalrücklage behandelt und hinterlegt.</p> <p>Im Geschäftsjahr 2018 wurde weiterhin konsequent die Neuausrichtung und Optimierung aller Gesellschaften im Stadtwerke Völklingen Konzern fortgesetzt. Durch eine konzernumfassende und langfristige Neufinanzierung für 10 Jahre haben sich die Stadtwerke Völklingen zum Ende des Geschäftsjahres 2017 den Spielraum für eine sichere Gestaltung ihrer Zukunft verschafft. Die Umfinanzierung wurde am 22.12.2017 erfolgreich abgeschlossen. Die Ablösung des Sanierungskredits war das sichtbare Zeichen für die Beendigung des Sanierungsstatus.</p> <p>Im Hinblick auf die Vermögens-, Finanz- und Ertragslage erläutert die Geschäftsleitung, dass nach einem Jahresüberschuss von 14.105 T€ im Vorjahr im Berichtsjahr ein Jahresüberschuss in Höhe von 144 € erzielt werden konnte. Der Bilanzverlust beträgt 14.332 nach 14.476 T€ im Vorjahr.</p> <p>Umsatzerlöse, die hauptsächlich durch die Geschäftsbesorgung, Personalgestellung und Dienstleistungen für Konzerngesellschaften erwirtschaftet werden, lagen mit 4.703 um 591 T€ über denen des Vorjahres.</p> <p>Durch bestehende Ergebnisabführungsverträge mit Tochtergesellschaften, die das Finanzergebnis stark beeinflussen, ergaben sich Erträge aus Gewinnabführungen von insgesamt 1.848 T€ (Vorjahr: 4.083 T€) und Aufwendungen aus Verlustübernahme in Höhe von 1.167 T€ (Vorjahr: 999 T€). Die Aufwendungen ergaben sich ausschließlich aus dem Jahresfehlbetrag der Völklinger Verkehrsbetriebe GmbH.</p> <p>Die Gesellschaft konnte ihren Zahlungsverpflichtungen im Berichtsjahr vollumfänglich nachkommen, hat Tilgungen von Krediten und Darlehen planmäßig getätigt und konnte zum Bilanzstichtag liquide Mittel in Höhe von 19 T€ (Vorjahr: 1.449 T€) nachweisen.</p> <p>Das Darlehen der Stadt in Höhe von 2.051 T€ konnte im Berichtsjahr neu verhandelt werden. Im Rahmen der abgeschlossenen Darlehensanschlussvereinbarung erfolgt eine rätierliche Rückführung.</p> <p><b>Voraussichtliche Entwicklung</b></p> <p>Die Geschäftsführung sieht derzeit keine bestandsgefährdenden Risiken. Die Maßnahmen aus dem Restrukturierungsgutachten wurden umgesetzt, der Konzern ist neu ausgerichtet, der Sanierungskredit wurde abgelöst und der Konzern ist für die nächsten zehn Jahre neu finanziert.</p> <p>Zukünftige chancenreiche Vorhaben bestehen insbesondere bei den Beteiligungsunternehmen, die durch Ergebnisabführungs- und Geschäftsbesorgungsverträge maßgeblichen Einfluss auf die Finanzlage der Stadtwerke Völklingen Holding GmbH haben. Hierunter fällt zum einen der in 2016 begonnene Aufbau von Energiedienstleistungen und energiesparenden Produkten, der weitere Geschäftsfelder erschließen und die Kundenbindung stärken soll. Zum anderen schaffte die Umstellung der Energiebeschaffung dem Vertrieb generell einen größeren Spielraum, sodass attraktivere Kombi- und Festpreisprodukte auf den Markt gebracht werden konnten, die Kunden binden bzw. neu hinzugewinnen sollen. Darüber hinaus ist ein neues Kundenzentrum mit attraktiven Beratungsangeboten entstanden, das weiter ausgebaut werden soll und beispielsweise durch Leistungen im Rahmen der Elektromobilität die Attraktivität der Stadtwerke erhöhen soll.</p> <p>Die Kommunikationsoffensive umfasst die Bereitstellung von Kundeninformationen sowie der Website mit Kundenportal in jeweils sieben Sprachen und eine Professionalisierung der Pressearbeit verbunden mit neuen Dialogangeboten. Diese gezieltere und direktere</p>	

Kundenansprache sowie eine deutlich höhere Transparenz sollen die Kundenbindung stärken, Kunden zurückgewinnen und den entstandenen Imageverlust reduzieren.

## Bilanz der Stadtwerke Völklingen Holding GmbH zum 31.12.2018 [€]

AKTIVA			PASSIVA		
	31.12.2018	31.12.2017		31.12.2018	31.12.2017
<b>A. Anlagevermögen</b>	15.972.492,24	15.145.877,97	<b>A. Eigenkapital</b>	8.183.374,93	8.039.298,58
I. Immaterielle Vermögensgegenstände	100.380,00	274.667,00	I. Gezeichnetes Kapital	50.000,00	50.000,00
II. Sachanlagen	1.190.854,00	1.292.905,00	II. Kapitalrücklage	22.465.000,91	22.465.000,91
III. Finanzanlagen	14.681.258,24	13.578.305,97	III. Bilanzverlust	14.331.625,98	14.475.702,33
			IV. Nicht durch Eigenkapital gedeckter Fehlbetrag	0,00	0,00
<b>B. Umlaufvermögen</b>	3.008.308,38	6.400.858,12	<b>B. Rückstellungen</b>	2.277.153,72	2.920.449,25
I. Forderungen und sonstige Vermögensgegenstände			1. Pensionsrückstellungen	630.091,00	791.415,00
1. Forderungen aus Lieferungen und Leistungen	101.579,37	85.562,04	2. Steuerrückstellungen	850.365,00	906.493,00
2. Forderungen gegen verbundene Unternehmen	2.453.268,07	4.837.684,72	3. Sonstige Rückstellungen	796.697,72	1.222.541,25
3. Forderungen gegen Beteiligungsunternehmen	4.128,49	1.080,00	<b>C. Verbindlichkeiten</b>	8.520.271,97	10.577.468,26
4. Forderungen gegen die Stadt	301.903,32	3.948,80	1. Verbindlichkeiten gegenüber Kreditinstituten	3.977.259,46	3.525.175,00
5. Sonstige Vermögensgegenstände	128.683,41	23.710,62	2. Verbindlichkeiten aus Lieferungen und Leistungen	90.652,61	462.374,77
II. Guthaben bei Kreditinstituten und Schecks	18.745,72	1.448.871,94	Verbindlichkeiten gegenüber verbundenen		
			3. Unternehmen	2.068.107,20	4.037.603,53
<b>C. Rechnungsabgrenzungsposten</b>	0,00	0,00	4. Verbindlichkeiten gegenüber der Stadt	2.051.000,00	2.073.563,00
<b>D. Nicht durch Eigenkapital gedeckter Fehlbetrag</b>	0,00	0,00	5. Sonstige Verbindlichkeiten	333.252,70	478.751,96
			<b>D. Rechnungsabgrenzungsposten</b>	0,00	9.520,00
<b>Bilanzsumme</b>	<b>18.980.800,62</b>	<b>21.546.736,09</b>	<b>Bilanzsumme</b>	<b>18.980.800,62</b>	<b>21.546.736,09</b>

## Gewinn- und Verlustrechnung der Stadtwerke Völklingen Holding GmbH für 2018 [€]

	2018	2017
1. Umsatzerlöse	4.703.027,57	4.112.070,15
2. Sonstige betriebliche Erträge	870.395,74	16.042.115,04
3. Personalaufwand	3.260.445,76	3.296.458,47
4. Abschreibungen auf immaterielle Vermögensgegenstände des Anlagevermögens und Sachanlagen	235.340,66	244.019,89
5. Sonstige betriebliche Aufwendungen	2.389.953,73	2.642.429,35
6. Erträge aus Beteiligungen	246.711,31	159.004,49
7. Erträge aus Gewinnabführungsverträgen	1.848.094,83	4.082.922,10
8. Erträge aus Ausleihungen des Finanzanlagevermögens	23.446,31	28.191,44
9. Sonstige Zinsen und ähnliche Erträge	0,00	0,82
10. Aufwendungen aus Verlustübernahme	1.166.781,92	999.487,65
11. Zinsen und ähnliche Aufwendungen	361.197,97	2.047.682,27
12. Steuern vom Einkommen und vom Ertrag	123.530,92	1.068.691,89
<b>13. Ergebnis nach Steuern</b>	<b>154.424,80</b>	<b>14.125.534,52</b>
14. Sonstige Steuern	10.348,45	20.544,45
<b>15. Jahresüberschuss/-fehlbetrag</b>	<b>144.076,35</b>	<b>14.104.990,07</b>
16. Verlustvortrag	-14.475.702,33	-28.580.692,40
<b>17. Bilanzverlust</b>	<b>-14.331.625,98</b>	<b>-14.475.702,33</b>

## Konzernbilanz zum 31.12.2018 [€]

AKTIVA			PASSIVA		
	31.12.2018	31.12.2017		31.12.2018	31.12.2017
<b>A. Anlagevermögen</b>	53.476.113,47	54.788.266,29	<b>A. Eigenkapital</b>	1.380.741,67	0,00
I. Immaterielle Vermögensgegenstände	715.222,56	914.105,28	I. Gezeichnetes Kapital	50.000,00	50.000,00
II. Sachanlagen	50.886.541,47	51.999.811,57	II. Kapitalrücklage	22.459.866,00	22.459.866,00
III. Finanzanlagen	1.874.349,44	1.874.349,44	III. Konzernbilanzverlust	30.037.627,56	33.130.365,81
<b>B. Umlaufvermögen</b>	27.659.918,50	26.594.425,30	IV. Nicht beherrschende Anteile	8.908.503,23	8.899.445,93
I. Vorräte	668.388,70	1.015.769,08	V. Nicht durch Eigenkapital gedeckter Fehlbetrag	0,00	1.721.053,88
II. Forderungen und sonstige Vermögensgegenstände			<b>B. Unterschiedsbetrag aus der Kapitalkonsolidierung</b>	6.302.285,42	6.302.285,42
1. Forderungen aus Lieferungen und Leistungen	4.781.129,47	6.063.216,11	<b>Sonderposten für Investitionszuschüsse zum</b>		
Forderungen gegen Unternehmen, mit denen ein			<b>C. Anlagevermögen</b>	5.765.725,05	5.777.305,05
2. Beteiligungsverhältnis besteht	11.613,69	63.033,69	<b>D. Empfangene Ertragszuschüsse</b>	90.727,35	152.474,88
3. Forderungen an die Stadt	2.049.801,96	2.667.088,76	<b>E. Rückstellungen</b>	7.032.636,97	8.806.428,95
4. Sonstige Vermögensgegenstände	1.740.905,10	1.760.629,86	1. Rückstellungen für Pensionen	630.091,00	791.415,00
III. Kassenbestand, Guthaben bei Kreditinstituten	18.408.079,58	15.024.687,80	2. Steuerrückstellungen	1.614.328,16	1.178.209,06
<b>C. Rechnungsabgrenzungsposten</b>	333.641,68	340.126,58	3. Sonstige Rückstellungen	4.788.217,81	6.836.804,89
<b>D. Aktive latente Steuern</b>	90.957,46	73.763,40	<b>F. Verbindlichkeiten</b>	60.988.514,65	62.465.895,15
<b>E. Nicht durch Eigenkapital gedeckter Fehlbetrag</b>	0,00	1.721.053,88	1. Verbindlichkeiten gegenüber Kreditinstituten	46.625.476,12	46.956.007,59
			2. Verbindlichkeiten aus Lieferungen und Leistungen	4.479.229,72	3.792.981,35
			3. Verbindlichkeiten gegenüber Gesellschaftern	1.738.719,91	1.655.492,60
			4. Verbindlichkeiten gegenüber der Stadt	3.064.988,80	5.906.425,91
			5. Sonstige Verbindlichkeiten	5.080.100,10	4.154.987,70
			<b>G. Rechnungsabgrenzungsposten</b>	0,00	13.246,00
<b>Bilanzsumme</b>	<b>81.560.631,11</b>	<b>83.517.635,45</b>	<b>Bilanzsumme</b>	<b>81.560.631,11</b>	<b>83.517.635,45</b>

## Gewinn- und Verlustrechnung des Konzerns für 2018 [€]

	2018	2017
1. Umsatzerlöse	53.200.268,93	51.991.418,40
2. Erhöhung/Verminderung des Bestands an fertigen und unfertigen Erzeugnissen	-378.048,82	1.819,86
3. Andere aktivierte Eigenleistungen	183.982,31	189.715,72
4. Sonstige betriebliche Erträge	2.000.279,93	1.599.032,13
5. Materialaufwand	26.866.504,43	27.538.014,44
6. Personalaufwand	10.831.654,52	11.292.639,02
7. Abschreibungen	4.700.434,30	4.573.203,54
8. Sonstige betriebliche Aufwendungen	5.879.548,27	6.556.351,00
9. Erträge aus Beteiligungen	202.311,75	253.151,73
10. Erträge aus anderen Wertpapieren und Ausleihungen des Finanzanlagevermögens	6.476,72	7.190,62
11. Sonstige Zinsen und ähnliche Erträge	8.149,82	8.700,52
12. Abschreibungen auf Finanzanlagen	0,00	48.149,00
13. Zinsen und ähnliche Aufwendungen	1.479.623,35	3.370.325,09
14. Steuern vom Einkommen und vom Ertrag	828.663,94	1.317.001,32
<b>15. Ergebnis nach Steuern</b>	<b>4.636.991,83</b>	<b>-644.654,43</b>
16. Sonstige Steuern	79.965,57	95.073,18
<b>17. Konzernjahresfehlbetrag/-überschuss</b>	<b>4.557.026,26</b>	<b>-739.727,61</b>
18. Nicht beherrschende Anteile	1.464.288,01	1.310.786,90
19. Verlustvortrag aus dem Vorjahr	33.130.365,81	31.084.986,21
20. Konsolidierungsbedingte Änderung des Verlustvortrags	0,00	5.134,91
<b>21. Konzernbilanzverlust</b>	<b>30.037.627,56</b>	<b>33.130.365,81</b>



## 2.1.1 Stadtwerke Völklingen Beteiligungsgesellschaft mbH

<b>SWVB</b>	
<b>Stammkapital</b>	25.000 €
<b>Gesellschafter</b>	Stadtwerke Völklingen Holding GmbH (100 %)
<b>Gegenstand des Unternehmens</b>	Gegenstand der Gesellschaft ist das Halten und die Verwaltung von Geschäftsanteilen innerhalb des Stadtwerke Völklingen Konzerns.
<b>Geschäftsführung</b>	Julian Wollscheidt (ab 11.04.2019) Michael Böddeker (bis 11.04.2019) Dirk Scheffner (bis 13.09.2019)
<b>Aufsichtsratsvorsitzender</b>	Oberbürgermeisterin Christiane Blatt (ab 01.06.2018) Oberbürgermeister Klaus Lorig (bis 31.05.2018)
<b>Aufsichtsratsmitglieder</b>	<p>Der Aufsichtsrat (§ 10 GV) besteht aus 9 ordentlichen Mitgliedern. Die Stadt Völklingen entsendet neben der Oberbürgermeisterin oder dem Oberbürgermeister und der Bürgermeisterin oder dem Bürgermeister der Stadt Völklingen 7 weitere Vertreter aus dem Stadtrat (Bestellung nach § 114 KSVG).</p> <p>Der Leiter des Fachbereiches „Zentrale Dienste“ sowie ein weiterer, von der Oberbürgermeisterin oder von dem Oberbürgermeister zu benennender leitender Mitarbeiter der Stadt Völklingen und ein vom Betriebsrat der Gesellschaft aus seiner Mitte zu bestimmendes Mitglied gehören dem Aufsichtsrat mit beratender Stimme an. Die Vertreter aus der Mitte des Stadtrates sollen gleichfalls Mitglieder des Aufsichtsrates der Stadtwerke Völklingen Holding GmbH sein.</p> <p>BM Christof Sellen (ab 01.06.2018) BM Wolfgang Bintz (bis 31.05.2018) Kevin Frank Erik Kuhn Rolf Deubel Wolfgang Willeke Rüdiger Hirtz Gisela Rink Klaus Degen</p> <p>Außerordentliche Mitglieder: Dieter Müller Berthold Annel Dr. Gerold Fischer</p> <p>Beratende Mitglieder: Stefan Forster Markus Otto</p>
<b>Beteiligungen zu anderen Gesellschaften</b>	<ul style="list-style-type: none"> <li>○ Stadtwerke Völklingen Netz GmbH (64,80 %)</li> <li>○ Stadtwerke Völklingen Vertrieb GmbH (15,0 %)</li> </ul>
<b>Verbindung zum städtischen Haushalt</b>	Die Gesellschaft ist eine 100-prozentige Tochtergesellschaft der SWV Holding und wird in deren Konzernabschluss einbezogen.

**Darstellung der Lage**

Rückwirkend zum 1. Januar 2018 wurde mit der SWV Netz GmbH ein Gewinnabführungsvertrag und mit der SWV Vertrieb GmbH ein Änderungsvertrag zum bestehenden Ergebnisabführungsvertrag abgeschlossen

Die Gesellschaft erzielte in 2018 keine Umsatzerlöse, Es wurden jedoch Erträge aus Beteiligungen und aufgrund des o.g. Gewinnabführungsvertrags in Höhe von insgesamt 1.875 T€ erzielt. Der Jahresüberschuss des Berichtsjahres beträgt 1.007 T€.

Bei einer Bilanzsumme von 26.771 T€ (Vorjahr 24.365 T€) ergibt sich eine erhöhte Eigenkapitalquote von ,33,5 %.

**Voraussichtliche Entwicklung**

Die Geschäftsführung sieht keine wesentlichen, den Bestand des Unternehmens gefährdenden Risiken.

## Bilanz der Stadtwerke Völklingen Beteiligungsgesellschaft mbH zum 31.12.2018 [€]

AKTIVA			PASSIVA		
	31.12.2018	31.12.2017		31.12.2018	31.12.2017
<b>A. Anlagevermögen</b>	24.060.694,41	24.060.694,41	<b>A. Eigenkapital</b>	8.978.837,74	6.771.456,27
Finanzanlagen	24.060.694,41	24.060.694,41	I. Gezeichnetes Kapital	25.000,00	25.000,00
<b>B. Umlaufvermögen</b>	2.593.205,17	174.764,42	II. Kapitalrücklage	8.049.776,96	6.849.776,96
I. Forderungen gegen verbundenen Unternehmen	1.874.656,67	0	III. Verlustvortrag	-103.320,69	0
II. Guthaben bei Kreditinstituten	718.548,50	174.764,42	IV. Jahresüberschuss/-fehlbetrag	1.007.381,47	-103.320,69
<b>C. Rechnungsabgrenzungsposten</b>	116.666,87	129.641,87	<b>B. Rückstellungen</b>	337.729,00	6.000,00
			1. Steuerrückstellungen	329.729,00	0
			2. Sonstige Rückstellungen	8.000,00	6.000,00
			<b>C. Verbindlichkeiten</b>	17.453.999,71	17.587.644,43
			1. Verbindlichkeiten gegenüber Kreditinstituten	17.419.677,56	17.304.079,92
			2. Verbindlichkeiten aus Lieferungen und Leistungen	19.699,75	280.589,51
			3. Verbindlichkeiten gegenüber Gesellschafter	12.876,40	2.975,00
			4. Sonstige Verbindlichkeiten	1.746,00	0,00
<b>Bilanzsumme</b>	<b>26.770.566,45</b>	<b>24.365.100,70</b>	<b>Bilanzsumme</b>	<b>26.770.566,45</b>	<b>24.365.100,70</b>

## Gewinn- und Verlustrechnung der Stadtwerke Völklingen Beteiligungsgesellschaft mbH für 2018 [€]

	2018	2017
1. Sonstige betriebliche Aufwendungen	39.061,12	74.480,14
2. Erträge aus Beteiligungen	378.353,00	0,00
3. Erträge aufgrund Gewinnabführungsvertrag	1.496.303,67	0,00
4. Zinsen und ähnliche Aufwendungen	498.485,08	4.188,05
5. Steuern vom Einkommen und Ertrag	329.729,00	0,00
<b>3. Ergebnis nach Steuern</b>	<b>1.007.381,47</b>	<b>-78.668,19</b>
4. Sonstige Steuern	0,00	24.652,50
<b>5. Jahresfehlbetrag</b>	<b>1.007.381,47</b>	<b>-103.320,69</b>

### 2.1.1.1 Stadtwerke Völklingen Netz GmbH

<b>SWV Netz</b>	 Stadtwerke Völklingen N E T Z
<b>Stammkapital</b>	12.100.000 €
<b>Gesellschafter</b>	<ul style="list-style-type: none"> <li>- Stadtwerke Völklingen Beteiligungsgesellschaft mbH (64,8 %)</li> <li>- Creos Deutschland Holding GmbH (17,6 %)</li> <li>- VSE AG (17,6 %)</li> </ul>
<b>Gegenstand des Unternehmens</b>	Gegenstand des Unternehmens (§ 2 GV) ist der örtliche Netzbetrieb in der Wasser- und Energieversorgung, die Durchführung der damit zusammenhängenden Aufgaben sowie das Halten von Beteiligungen und Mitgliedschaftsrechten, die mit dem Zweck der Gesellschaft im Zusammenhang stehen.
<b>Geschäftsführung</b>	Dirk Scheffner, Anke Klein (ab 12.04.2018) Volker Schirra (bis 11.04.2018)
<b>Aufsichtsratsvorsitzender</b>	Oberbürgermeisterin Christiane Blatt (ab 01.06.2018) Oberbürgermeister Klaus Lorig (bis 31.05.2018)
<b>Aufsichtsratsmitglieder</b>	<p>Der Aufsichtsrat (§ 10 GV) besteht aus 13 stimmberechtigten Mitgliedern.</p> <p>Die Stadt Völklingen entsendet neben der Oberbürgermeisterin oder dem Oberbürgermeister und der Bürgermeisterin oder dem Bürgermeister der Stadt Völklingen 7 weitere Vertreter aus der Mitte des Stadtrates. Diese werden nach den Vorschriften des § 114 KSVG bestellt. Der Leiter des Fachbereiches „Zentrale Dienste“ sowie ein weiterer, von der Oberbürgermeisterin oder von dem Oberbürgermeister zu benennender leitender Angestellter der Stadt Völklingen, ein Geschäftsführer der Stadtwerke Völklingen Holding GmbH sowie ein aus den Reihen des Betriebsrates entsandtes Mitglied gehören dem Aufsichtsrat gemäß Gesellschaftsvertrag mit beratender Stimme an. Die Creos Deutschland GmbH und die VSE AG entsenden jeweils zwei Mitglieder.</p> <p>BM Christof Sellen (ab 01.06.2018)          BM Wolfgang Bintz (bis 31.05.2018)          Dieter Peters          Gerald Zieder          Dominik Brandt          Stefan Rabel          Klaus Schaefer          Eleonore Seewald          Klaus Degen          Sierra Garrido Rafael (Leiter Regulierungswirtschaft Creos Deutschland GmbH)          Jens Apelt (Geschäftsführer Creos Deutschland GmbH)          Dr. Gabriël Clemens (Vorstandsmitglied VSE AG)          Hans-Jürgen Weber (Leiter kfm. Bereich VSE AG)</p>

	Beratende Mitglieder: Stefan Forster Markus Otto Julian Wollscheidt (ab 12.04.2019) Michael Böddeker (bis 11.04.2019) Armin Kaufmann
<b>Beteiligungen zu anderen Gesellschaften</b>	Ausweis Konzessionsabgabe im Budget 90 01
<b>Wichtige Verträge</b>	<ul style="list-style-type: none"> <li>- <b>Stromlieferungsvertrag</b> mit der SWV Vertrieb vom 3. Februar 2010</li> <li>- <b>Geschäftsbesorgungsvertrag</b> mit der SWV Holding vom 16. Oktober 2010</li> <li>- <b>Finanzclearing-Vertrag</b> im Beteiligungskreis der VSE AG vom 3./8. Juli 2013</li> <li>- <b>Wasserlieferungsvertrag</b> mit der Gemeindewerke Wadgassen GmbH vom 18./23. Mai 2016</li> <li>- <b>Konzessionsvertrag</b> über die Nutzung öffentlicher Verkehrswege zum Bau und Betrieb von Leitungen für die Strom-, Erdgas- und Wasserversorgung mit der Stadt Völklingen vom 13./14. Juli 2016</li> <li>- <b>Gewinnabführungsvertrag</b> mit der SWV Beteiligungsgesellschaft mbH vom 17. Dezember 2018</li> <li>- <b>Dienstleistungsvertrag</b> Fernwärme mit SWV Vertrieb GmbH vom 30. November 2017</li> </ul>
<b>Verbindung zum städtischen Haushalt</b>	keine
<p><b>Darstellung der Lage</b></p> <p>Im Berichtsjahr wurde am 17. Dezember 2018 mit notarieller Beurkundung ein neuer Ergebnisabführungsvertrag zwischen der Berichtsgesellschaft und der Stadtwerke Völklingen Beteiligungsgesellschaft mbH rückwirkend zum 1. Januar 2018 abgeschlossen.</p> <p>Das Ergebnis nach Steuern beträgt im Berichtsjahr 2.078 T€ nach 1.855 T€ im Vorjahr. Der nach Abzug der Ausgleichszahlungen an die Gesellschafter VSE AG und Creos Deutschland Holding GmbH verbleibende Gewinn wird im Rahmen des bestehenden Gewinnabführungsvertrags an die Stadtwerke Völklingen Holding GmbH ausgeschüttet. Die Eigenkapitalquote beträgt 34,9 % (im Vorjahr 35,1 %).</p> <p>Die im Wesentlichen aus Netznutzungsentgelten für die Durchleitung von Strom und Gas erzielten Umsatzerlöse in Höhe von 23.945 T€ verteilen sich wie folgt: 14.237 T€ entfallen auf die Stromsparte, 3.900 T€ auf die Sparte Erdgas, 5.140 T€ auf die Sparte Wasser und 668 T€ auf die Sparte Fernwärme.</p> <p>Die Energiedurchleitung im Bereich Strom ist nach Abzug der Netzverluste um 2,4 GWh auf 134,5 GWh gesunken. Der Rückgang der Verbrauchsmengen resultiert aus den Segmenten der Gewerbebetrieb und Privatkunden, während die Verbrauchsmengen bei den Industriekunden nahezu konstant geblieben sind.</p> <p>Die Netznutzungsmenge im Gasbereich hat sich im Vergleich zum Vorjahr insbesondere aufgrund der Witterungsverhältnisse 2018 von 202,4 GWh auf 185,1 GWh vermindert. Die verteilte Netzmenge im Bereich Wasser ist auf 3.040 Tcbm (Vorjahr: 2.887 Tcbm) gestiegen, die der Fernwärme hingegen um 8 GWh auf 78 GWh gesunken.</p> <p>Das Gesamtvermögen hat sich um 253 T€ auf 46.943 T€ erhöht. Im Berichtsjahr wurden Investitionen in einem Gesamtvolumen von 2.623 T€ getätigt.</p> <p>Der Cash-flow aus laufender Geschäftstätigkeit beträgt 6.089 T€ (im Vorjahr 5.435 T€), der Mittelabfluss aus Investitionstätigkeit 2.593 T€ (im Vorjahr 2.307 T€), während sich die</p>	

liquiden Mittel im Rahmen der Finanzierungstätigkeit auf 4.325 T€ (im Vorjahr 3.039 T€) erhöht haben. Die Liquidität der Gesellschaft war jederzeit gewährleistet.

### **Voraussichtliche Entwicklung**

Bestandsgefährdende Risiken sieht die Geschäftsführung derzeit nicht.

Künftig gilt nach Ansicht der Geschäftsführung besondere Aufmerksamkeit den Risiken, die sich aus dem gesetzgeberischen und regulatorischen Umfeld ergeben. Dies sind vor allem Risiken aus der seit 1. Januar 2009 geltenden Anreizregulierung. Zur Kostenreduzierung sind erhebliche Anstrengungen notwendig.

Chancen für die Gesellschaft ergeben sich aus der ständigen Optimierung interner Prozesse und IT-Systeme, der Fortführung des Synergie- und Wertsteigerungsprojektes sowie der Prüfung und Nutzung von Kooperationsmöglichkeiten.

Im Rahmen der durch den Gesetzgeber geforderten Richtlinien prognostiziert die Geschäftsführung für das Geschäftsjahr 2019 höhere Aufwendungen im Zusammenhang mit der Anpassung der IT-Systeme und der Prozesse an die Vorgaben der Regulierungsbehörden.

## Bilanz der Stadtwerke Völklingen Netz GmbH zum 31.12.2018 [€]

AKTIVA			PASSIVA		
	31.12.2018	31.12.2017		31.12.2018	31.12.2017
<b>A. Anlagevermögen</b>	40.056.412,27	40.782.722,75	<b>A. Eigenkapital</b>	16.386.651,42	16.386.651,42
I. Immaterielle Vermögensgegenstände	200.188,00	170.467,00	I. Stammkapital	12.100.000,00	12.100.000,00
II. Sachanlagen	39.779.052,97	40.510.286,45	II. Kapitalrücklage	4.286.651,42	4.286.651,42
III. Finanzanlagen	77.171,30	101.969,30	<b>B. Sonderposten für Investitionszuschüsse zum Sachanlagevermögen</b>	4.038.554,00	3.906.312,00
<b>B. Umlaufvermögen</b>	6.765.422,09	5.755.818,48	<b>C. Empfangene Ertragszuschüsse</b>	90.727,35	152.474,88
I. Vorräte	562.279,03	585.650,48	<b>D. Rückstellungen</b>	2.797.098,21	3.017.411,13
II. Forderungen und sonstige Vermögensgegenstände			1. Steuerrückstellungen	87.310,22	25.592,14
1. Forderungen aus Lieferungen und Leistungen	248.301,13	651.487,09	2. Sonstige Rückstellungen	2.709.787,99	2.991.818,99
2. Forderungen gegen verbundene Unternehmen	927.991,84	773.811,51	<b>E. Verbindlichkeiten</b>	23.630.303,38	23.226.756,80
3. Forderungen gegen die Stadt	239.774,74	100.908,92	1. Verbindlichkeiten gegenüber Kreditinstituten	18.108.649,15	18.122.471,84
4. Sonstige Vermögensgegenstände	461.648,35	604.775,39	2. Verbindlichkeiten aus Lieferungen und Leistungen	1.355.935,87	782.530,25
III. Kassenbestand, Guthaben bei Kreditinstituten	4.325.427,00	3.039.185,09	3. Verbindlichkeiten gegenüber Gesellschafter	542.912,00	405.112,00
<b>C. Rechnungsabgrenzungsposten</b>	121.500,00	151.065,00	Verbindlichkeiten gegenüber verbundenen		
			4. Unternehmen	3.156.781,50	3.550.885,28
			5. Sonstige Verbindlichkeiten	466.024,86	365.757,43
<b>Bilanzsumme</b>	46.943.334,36	46.689.606,23	<b>Bilanzsumme</b>	46.943.334,36	46.689.606,23

## Gewinn- und Verlustrechnung der Stadtwerke Völklingen Netz GmbH für 2018 [€]

	2018	2017
Umsatzerlöse	23.945.154,08	23.266.961,33
Erhöhung oder Verminderung des Bestands an fertigen und unfertigen Erzeugnissen	-58.648,93	3.126,56
Andere aktivierte Eigenleistungen	183.982,31	189.715,72
Sonstige betriebliche Erträge	411.914,37	499.974,04
Materialaufwand	9.266.513,23	7.389.092,24
Personalaufwand	4.213.827,91	4.864.109,61
Abschreibungen auf immaterielle Vermögensgegenstände des Anlagevermögens und Sachanlagen	3.324.036,36	3.303.240,57
Sonstige betriebliche Aufwendungen	5.044.857,83	5.252.650,74
Erträge aus Ausleihungen des Finanzanlagevermögens	5.285,80	7.239,60
Sonstige Zinsen und ähnliche Erträge	0,00	286,00
Abschreibungen auf Finanzanlagen und auf Wertpapiere des Umlaufvermögens	0,00	48.149,00
Zinsen und ähnliche Aufwendungen	459.604,75	1.179.581,18
Steuern vom Einkommen und vom Ertrag	101.078,00	75.424,00
<b>Ergebnis nach Steuern</b>	<b>2.077.769,55</b>	<b>1.855.055,91</b>
Sonstige Steuern	38.553,88	37.391,72
Ausgleichszahlungen an Gesellschafter	542.912,00	405.112,00
Aufgrund eines Ergebnisabführungsvertrages abgeführte Gewinne	1.496.303,67	1.412.552,19
<b>Jahresüberschuss</b>	<b>0,00</b>	<b>0,00</b>



## 2.1.2 Stadtwerke Völklingen Vertrieb GmbH

<p style="text-align: center;"><b>SWV Vertrieb</b></p>	
<p><b>Stammkapital</b></p>	<p>6.000.000 €</p>
<p><b>Gesellschafter</b></p>	<ul style="list-style-type: none"> <li>- Stadtwerke Völklingen Holding GmbH (49,80 %)</li> <li>- Stadtwerke Völklingen Beteiligungsgesellschaft mbH (15 %)</li> <li>- Enovos Deutschland SE (17,6 %)</li> <li>- VSE AG (17,6 %)</li> </ul>
<p><b>Gegenstand des Unternehmens</b></p>	<p>Gegenstand des Unternehmens ist der Handel und Vertrieb von Energie und Wasser, die Entwicklung von Produkten im Energiebereich, die Energiebeschaffung für eigene sowie fremde Vermarktung sowie die Erbringung aller damit verbundenen Dienstleistungen.</p>
<p><b>Geschäftsführung</b></p>	<p>Christian Hauschild und Marc André</p>
<p><b>Aufsichtsratsvorsitzender</b></p>	<p>Oberbürgermeisterin Christiane Blatt (ab 01.06.2018) Oberbürgermeister Klaus Lorig (bis 31.05.2018)</p>
<p><b>Aufsichtsratsmitglieder</b></p>	<p>Der Aufsichtsrat (§ 10 GV) besteht aus 13 stimmberechtigten Mitgliedern. Die Stadt Völklingen entsendet neben der Oberbürgermeisterin oder dem Oberbürgermeister und der Bürgermeisterin oder dem Bürgermeister der Stadt Völklingen 7 weitere Vertreter aus dem Stadtrat (Bestellung nach § 114 KSVG). Der Leiter des Fachbereiches „Zentrale Dienste“ sowie ein weiterer, von der Oberbürgermeisterin oder von dem Oberbürgermeister zu benennender leitender Angestellter der Stadt Völklingen, ein Geschäftsführer der SWV Holding sowie ein aus den Reihen des Betriebsrates entsandtes Mitglied gehören dem Aufsichtsrat mit beratender Stimme an. Enovos entsendet zwei Mitglieder. Zwei weitere Mitglieder werden von der Gesellschafterversammlung als unabhängige Vertreter der Wirtschaft gewählt.</p> <p>BM Christof Sellen (ab 01.06.2018) BM Wolfgang Bintz (bis 31.05.2018) Arno Federspiel Helmut Bogler Wolfgang Willeke Rüdiger Hirtz Kevin Frank Stefan Rabel Dr. Christoph Gottschalk</p> <p>Anke Langner (Enovos Deutschland SE) Dr. Peter Hamacher (Enovos Deutschland SE) Heiko Sonnekalb Joachim Demmer</p>

	<p>Beratende Mitglieder:  Stefan Forster  Markus Otto  Julian Wollscheidt (ab 12.04.2019)  Michael Böddeker (bis 11.04.2019)  Isolde Schankola</p>
<b>Beteiligungen zu anderen Gesellschaften</b>	<ul style="list-style-type: none"> <li>- Solarpark Nordband GmbH &amp; Co. KG (51 %)</li> </ul>
<b>Wichtige Verträge</b>	<ul style="list-style-type: none"> <li>- <b>Ergebnisabführungsvertrag</b> mit der SWV Holding GmbH vom 25./29. Mai 2007 einschließlich Änderungsvertrag vom 11. Dezember 2014, sowie Anpassung vom 10. Dezember 2018 bzgl. der Berücksichtigung der SWV Beteiligungsgesellschaft mbH als außenstehende Gesellschafterin</li> <li>- <b>Rahmenvertrag</b> über die Lieferung und Abnahme von Erdgas und elektr. Energie in Bilanzkreise mit der Enovos Energie Deutschland GmbH vom 25. September 2017</li> <li>- <b>Rahmenvertrag</b> über die Erbringung von Dienstleistungen (Erdgas) mit der Enovos Energie Deutschland GmbH vom 25. September 2017</li> <li>- <b>Kooperationsvertrag Fernwärme</b> zwischen der Stadt Völklingen und der Saarberg Fernwärme GmbH, Saarbrücken, vom 8. Oktober 1976</li> <li>- <b>Geschäftsbesorgungsvertrag</b> mit der SWV Holding vom 11. April 2018</li> <li>- <b>Wasserliefervertrag</b> mit der Saarstahl AG vom 5. Dezember 2018 &amp; 9. Januar 2019</li> <li>- <b>Wasserlieferungs- und Kooperationsvertrag</b> mit SWV Netz GmbH vom 19. Dezember 2018</li> </ul>
<b>Verbindung zum städtischen Haushalt</b>	<p>Keine direkte Verbindung (außerhalb Energielieferung). Die Gesellschaft ist eine 49,8-prozentige Tochtergesellschaft der SWV Holding und wird in deren Konzernabschluss einbezogen.</p>

### **Darstellung der Lage**

Die Gesellschaft erzielte in 2018 ein Ergebnis nach Steuern vor Ausgleichszahlung, sonstigen Steuern und Ergebnisabführung in Höhe von 2.950 T€ nach 3.405 T€ im Vorjahr.

In den Sparten Strom und Gas ergaben sich Rückgänge der Erlöse um 5,8 % bzw. 11,8 % Bei Wasser ergab sich ein Anstieg der Umsätze von 7,0 % , wohingegen die Umsatzerlöse im Bereich der Fernwärme nahezu konstant blieben.

Die Vermögens- und Kapitalstruktur zeigt, dass die Bilanzsumme gegenüber dem Vorjahr um 3,2 % auf 19.246 T€ gesunken ist, sodass die Eigenkapitalquote auf 37,9 % gestiegen ist.

### **Voraussichtliche Entwicklung**

Bestandsgefährdete Risiken sieht die Geschäftsführung derzeit nicht.

Als aktuelle Risiken für den Energievertrieb werden neben Wettbewerbsdruck und Wechselbereitschaft unter anderem die schlechte Zahlungsmoral bestimmter Kundengruppen sowie Unsicherheiten bezüglich der Entwicklung staatlich bedingter Umlagen und Abgaben gesehen.

Chancen zur Kundenbindung liegen in einer stetigen Verbesserung der Servicequalität, die mit einem Ausbau der Dienstleistungsprodukte verbunden ist. Die in 2016 eingeführten attraktiven Festpreisangebote für Strom und Erdgas verbunden mit einem verbesserten Image zeigen bereits positive Wirkung. Bei den Sonderkunden ist eine hohe Kundenbindung zu verzeichnen.

## Bilanz der Stadtwerke Völklingen Vertrieb GmbH zum 31.12.2018 [€]

AKTIVA			PASSIVA		
	31.12.2018	31.12.2017		31.12.2018	31.12.2017
<b>A. Anlagevermögen</b>	<b>2.525.485,19</b>	<b>2.912.881,69</b>	<b>A. Eigenkapital</b>	<b>7.301.113,91</b>	<b>7.301.113,91</b>
I. Immaterielle Vermögensgegenstände	7.460,00	14.920,00	I. Stammkapital	6.000.000,00	6.000.000,00
II. Sachanlagen	518.372,00	503.104,00	II. Kapitalrücklage	1.282.661,16	1.282.661,16
III. Finanzanlagen	1.999.653,19	2.394.857,69	III. Gewinnvortrag	18.452,75	18.452,75
<b>B. Umlaufvermögen</b>	<b>16.720.102,13</b>	<b>16.977.117,34</b>	<b>Sonderposten für Investitionszuschüsse zum</b>		
I. Vorräte	0,00	4.569,96	<b>B. Sachanlagevermögen</b>	<b>33.109,00</b>	<b>0,00</b>
II. Forderungen und sonstige Vermögensgegenstände			<b>C. Rückstellungen</b>	<b>1.015.475,91</b>	<b>2.070.233,78</b>
1. Forderungen aus Lieferungen und Leistungen	4.257.484,25	5.283.236,27	1. Steuerrückstellungen	247.591,91	166.577,19
2. Forderungen gegen verbundene Unternehmen	814.185,64	721.682,32	2. Sonstige Rückstellungen	767.884,00	1.903.656,59
3. Forderungen gegen Gesellschafter	4.904,46	428,87	<b>D. Verbindlichkeiten</b>	<b>10.895.888,50</b>	<b>10.518.651,34</b>
Forderungen gegen Unternehmen, mit denen			1. Verbindlichkeiten gegenüber Kreditinstituten	380.000,00	475.000,00
4. ein Beteiligungsverhältnis besteht	31.867,03	0,00	2. Verbindlichkeiten aus Lieferungen und Leistungen	1.616.233,99	1.574.750,31
5. Forderungen an die Stadt	279.251,89	857.568,03	Verbindlichkeiten gegenüber verbundenen		
6. Sonstige Vermögensgegenstände	947.775,49	649.855,92	3. Unternehmen	951.103,15	712.804,67
III. Kassenbestand, Bundesbankguthaben, Guthaben bei	10.384.633,37	9.459.775,97	4. Verbindlichkeiten gegenüber Gesellschaftern	3.336.214,90	4.011.319,58
Kreditinstituten und Schecks			5. Verbindlichkeiten gegenüber der Stadt	387.698,07	512.138,91
			6. Sonstige Verbindlichkeiten	4.224.638,39	3.232.637,87
<b>Bilanzsumme</b>	<b>19.245.587,32</b>	<b>19.889.999,03</b>	<b>Bilanzsumme</b>	<b>19.245.587,32</b>	<b>19.889.999,03</b>

## Gewinn- und Verlustrechnung der Stadtwerke Völklingen Vertrieb GmbH für 2018 [€]

	2018	2017
1. Umsatzerlöse	38.168.266,42	39.862.158,60
2. Sonstige betriebliche Erträge	377.250,40	619.357,38
3. Materialaufwand	32.463.271,61	34.504.834,50
4. Personalaufwand	470.101,04	469.099,25
5. Abschreibungen auf immaterielle Vermögensgegenstände des Anlagevermögens und Sachanlagen	40.129,86	31.917,80
6. Sonstige betriebliche Aufwendungen	2.427.727,54	1.961.908,82
7. Erträge aus Beteiligungen	31.867,03	16.147,24
8. Erträge aus Ausleihungen des Finanzanlagevermögens	22.665,50	37.507,23
9. Sonstige Zinsen und ähnliche Erträge	0,00	17.118,55
10. Zinsen und ähnliche Aufwendungen	12.900,13	17.439,16
11. Steuern vom Einkommen und vom Ertrag	235.741,00	162.484,00
<b>12. Ergebnis nach Steuern</b>	<b>2.950.178,17</b>	<b>3.404.605,47</b>
13. Sonstige Steuern	3.553,40	4.322,89
14. Ausgleichszahlungen an Gesellschafter	1.266.221,00	872.738,00
15. Aufgrund eines Ergebnisabführungsvertrages abgeführte Gewinne	1.680.403,77	2.527.544,58
<b>16. Jahresüberschuss</b>	<b>0,00</b>	<b>0,00</b>

### 2.1.2.1 Solarpark Nordband GmbH & Co. KG

<b>Solarpark</b>	
<b>Kommanditkapital</b>	1.000 €
<b>Gesellschafter</b>	<p><u>Komplementärin:</u>  My green e Beteiligungsgesellschaft mbH (ab 14.03.2018)  Blue Wizzard Beteiligungsverwaltungsgesellschaft mbH (bis 14.03.2018)</p> <p><u>Kommanditisten:</u>  Stadtwerke Völklingen Vertrieb GmbH (51 %),  Enovos Renewables GmbH (49 %)</p>
<b>Gegenstand des Unternehmens</b>	Gegenstand des Unternehmens ist die Entwicklung, Realisierung und der Betrieb einer Freiflächen-Photovoltaikanlage sowie die Erzeugung und Vermarktung von Energie am Standort Fürstenhausen in Völklingen.
<b>Geschäftsführung</b>	Michael Göke und Sascha Bös (ab 14.03.2018) Anke Langner (bis 14.03.2018)
<b>Beteiligungen zu anderen Gesellschaften</b>	keine
<b>Wichtige Verträge</b>	<ul style="list-style-type: none"> <li>- <b>Kaufmännischer Geschäftsbesorgungsvertrag</b> mit der Enovos Deutschland SE vom 13. Januar 2015</li> <li>- <b>Generalunternehmervertrag</b> mit der WIRSOL Solar AG vom 26. April 2013</li> <li>- <b>Vertrag zur technischen Betriebsführung</b> mit der WIRSOL Operation &amp; Maintenance GmbH und der WIRSOL Solar AG vom 26. April 2013</li> <li>- <b>Mietvertrag</b> mit der Gewerbeansiedlungsgesellschaft Völklingen mbH vom 19. Februar 2013</li> <li>- <b>Netzanschlussvertrag</b> mit der Stadtwerke Völklingen Netz GmbH vom 11./14. März 2013</li> <li>- <b>Vertrag "Marktprämie Strom PV"</b> mit der Trianel GmbH vom 18. November /15. Dezember 2015</li> </ul>
<b>Verbindung zum städtischen Haushalt</b>	keine

## Bilanz der Solarpark Nordband GmbH & Co. KG zum 31.12.2018 [€]

AKTIVA			PASSIVA		
	31.12.2018	31.12.2017		31.12.2018	31.12.2017
<b>A. Anlagevermögen</b>	3.258.884,81	3.488.386,52	<b>A. Eigenkapital</b>	960.762,00	951.613,69
I. Sachanlagen	3.258.884,81	3.488.386,52	I. Kommanditkapital	1.000,00	1.000,00
<b>B. Umlaufvermögen</b>	657.815,79	575.189,23	II. Kapitalrücklage	890.000,00	890.000,00
I. Vorräte	3.351,60	4.655,00	III. Jahresüberschuss	69.762,00	60.613,69
II. Forderungen und sonstige Vermögensgegenstände			<b>B. Rückstellungen</b>	59.369,03	59.346,73
1. Forderungen aus Lieferungen und Leistungen	4.328,00	1.567,18	1. Steuerrückstellungen	47.632,03	43.546,73
2. Forderungen gegen verbundene Unternehmen	47.665,53	49.869,92	2. Sonstige Rückstellungen	11.737,00	15.800,00
3. Sonstige Vermögensgegenstände	4.409,64	4.732,86	<b>C. Verbindlichkeiten</b>	2.913.794,57	3.073.815,33
III. Guthaben bei Kreditinstituten	598.061,02	514.364,27	1. Verbindlichkeiten gegenüber Kreditinstituten	2.849.054,74	3.070.813,69
<b>C. Rechnungsabgrenzungsposten</b>	17.225,00	21.200,00	2. Verbindlichkeiten aus Lieferungen und Leistungen	0,00	199,98
			3. Verbindlichkeiten gegenüber Gesellschaftern	63.840,46	2.801,66
			4. Sonstige Verbindlichkeiten	899,37	0,00
<b>Bilanzsumme</b>	<b>3.933.925,60</b>	<b>4.084.775,75</b>	<b>Bilanzsumme</b>	<b>3.933.925,60</b>	<b>4.084.775,75</b>

## Gewinn- und Verlustrechnung der Solarpark Nordband GmbH & Co. KG für 2018 [€]

	2018	2017
1. Umsatzerlöse	495.347,69	480.121,54
2. Sonstige betriebliche Erträge	5.068,89	316,61
3. Materialaufwand	6.685,41	5.409,35
4. Abschreibungen auf Sachanlagen	229.501,71	229.575,16
5. Sonstige betriebliche Aufwendungen	91.329,88	74.227,15
6. Sonstige Zinsen und ähnliche Erträge	41,49	62,21
7. Zinsen und ähnliche Aufwendungen	96.600,11	103.412,61
8. Steuern vom Einkommen und vom Ertrag	6.578,96	7.262,40
<b>9. Ergebnis nach Steuern/Jahresüberschuss</b>	<b>69.762,00</b>	<b>60.613,69</b>

### 2.1.3 Energiedienstleistung Völklingen GmbH

<b>EDL</b>	
<b>Stammkapital</b>	50.000 €
<b>Gesellschafter</b>	Stadtwerke Völklingen Holding GmbH (100 %)
<b>Gegenstand des Unternehmens</b>	<p>Gegenstand des Unternehmens ist die Erbringung technischer und kaufmännischer Dienstleistungen für die Bereiche Strom, Gas, Wasser, Abwasser, Verkehr, Wärme und Kälte sowie damit im Zusammenhang stehende Tätigkeiten. Im Wesentlichen handelt es sich um folgende Aufgaben:</p> <ul style="list-style-type: none"> <li>- Contractingmodelle für versorgungswirtschaftliche Anlagen</li> <li>- Entwicklung und Umsetzung von Energiekosteneinsparkonzepten für unterschiedliche Kundengruppen</li> <li>- Kraft-Wärme/Kälte-Service</li> <li>- Nahwärmekonzepte/-service</li> <li>- Gebäudemanagement</li> <li>- Bau und Verpachtung eines Glasfasernetzes</li> </ul>
<b>Geschäftsführung</b>	Werner Bohrer und Dieter Harbusch
<b>Aufsichtsratsvorsitzender</b>	Oberbürgermeisterin Christiane Blatt (ab 01.06.2018) Oberbürgermeister Klaus Lorig (bis 31.05.2018)
<b>Aufsichtsratsmitglieder</b>	<p>Der Aufsichtsrat besteht aus 11 Mitgliedern. Die Stadt Völklingen entsendet neben der Oberbürgermeisterin oder dem Oberbürgermeister und der Bürgermeisterin oder dem Bürgermeister der Stadt Völklingen 9 weitere Vertreter aus der Mitte des Stadtrates (Bestellung nach § 114 KSVG). Der Leiter des Fachbereiches „Zentrale Dienste“ sowie ein weiterer, von der Oberbürgermeisterin oder von dem Oberbürgermeister zu benennender leitender Angestellter der Stadt Völklingen und ein Geschäftsführer der Stadtwerke Völklingen Holding GmbH gehören dem Aufsichtsrat mit beratender Stimme an.</p> <p>BM Christof Sellen (ab 01.06.2018)          BM Wolfgang Bintz (bis 31.05.2018)          Sandra Bollinger-Drudi          Gerald Zieder          Dagmar Grlinger (bis 21.02.2018)          Margot Haselmann (ab 22.02.2018)          Horst Dieter Blaesy          Patrick Becker          Rüdiger Hirtz          Christine Olbert          Klaus Schaefer          Birgit Schmitt</p>



	Beratende Mitglieder: Stefan Forster Markus Otto Julian Wollscheidt (ab 11.04.2019) Michael Böddeker (bis 11.04.2019)
<b>Beteiligungen zu anderen Gesellschaften</b>	keine
<b>Wichtige Verträge</b>	<ul style="list-style-type: none"> <li>- <b>Geschäftsbesorgungsvertrag</b> mit der SWV Holding GmbH vom 08. Dezember 2009</li> <li>- <b>Ergebnisabführungsvertrag</b> mit der SWV Holding GmbH vom 14. November 2002 und Änderungsvertrag vom 11. Dezember 2014</li> <li>- <b>Cash-Pooling-Vertrag</b> mit der SWV Holding vom 21. Dezember 2017</li> <li>- <b>Strom-, Gas- und Wasserbezugsverträge</b> mit der SWV Vertrieb GmbH</li> <li>- <b>Pachtvertrag</b> mit der SWV Netz GmbH vom 11./12. September 2001</li> <li>- <b>Rahmenvertrag</b> mit der VSE Net in Kooperation mit der Stadt Völklingen über die partnerschaftliche Vorgehensweise in der Stadt Völklingen bezüglich der Telekommunikation vom 13. November 2001</li> </ul>
<b>Verbindung zum städtischen Haushalt</b>	Keine direkte Verbindung. Die Gesellschaft ist eine 100-prozentige Tochtergesellschaft der SWV Holding und wird in deren Konzernabschluss einbezogen.
<p><b>Darstellung der Lage</b></p> <p>Die Energiedienstleistung Völklingen GmbH erzielte im Berichtsjahr einen Jahresüberschuss vor Ergebnisabführung in Höhe von 168 T€ (Vorjahr 143 T€).</p> <p>Die Gesellschaft erzielte Umsatzerlöse hauptsächlich durch den Verkauf von Wärme und Warmwasser mit 954 T€ (Vorjahr 983 T€). Insgesamt waren sowohl die Betriebsleistung um 3,7 % als auch der Betriebsaufwand um 5,3 % aufgrund der Umstellung eines Großkunden auf Fremdbelieferung mit Eigenerzeugung rückläufig.</p> <p>Im Rahmen von Wärmedienstleistungen wurden im Geschäftsjahr insgesamt rund 8.200 Megawattstunden abgesetzt, für Warmwasser waren es rund 8.500 Kubikmeter.</p> <p>Die liquiden Mittel sind im Vergleich zum Vorjahr um 21 T€ gestiegen und betragen zum Bilanzstichtag 48 T€. Da sich das Unternehmen im Wesentlichen über Darlehen aus dem Unternehmensverbund finanziert, lag die Eigenkapitalquote im abgelaufenen Geschäftsjahr bei 3,9 %. Die Gesellschaft hat im Berichtsjahr Tilgungen von Krediten und Darlehen in Höhe von 153 T€ geleistet.</p> <p><b>Voraussichtliche Entwicklung</b></p> <p>Als Risiken werden der Verlust einzelner Großkunden, die zeitversetzte Anpassung der Abgabepreise zum Erhalt der Rohmarge sowie Änderungen der rechtlichen Rahmenbedingungen genannt. Dennoch sieht die Geschäftsführung keine wesentlichen, den Bestand des Unternehmens gefährdenden Risiken. Dem Risiko des Verlustes von Großkunden soll über langfristige Verträge entgegengewirkt werden.</p> <p>Aussichtsreiche Geschäftsfelder sieht die Geschäftsführung im Bereich Energiemanagement und Energieberatung sowie in energienahen Dienstleistungen.</p>	

## Bilanz der Energiedienstleistung Völklingen GmbH zum 31.12.2018 [€]

AKTIVA			PASSIVA		
	31.12.2018	31.12.2017		31.12.2018	31.12.2017
<b>A. Anlagevermögen</b>	1.181.860,00	1.261.696,00	<b>A. Eigenkapital</b>	50.000,00	50.000,00
I. Sachanlagen	1.181.860,00	1.261.696,00	I. Gezeichnetes Kapital	50.000,00	50.000,00
<b>B. Umlaufvermögen</b>	98.073,93	81.012,40	<b>B. Sonderposten für Investitionszuschüsse zum Anlagevermögen</b>	37.244,00	37.096,00
I. Forderungen und sonstige Vermögensgegenstände			<b>C. Rückstellungen</b>	116.300,00	103.800,00
1. Forderungen aus Lieferungen und Leistungen	11.333,60	11.572,57	1. Sonstige Rückstellungen	116.300,00	103.800,00
2. Forderungen gegen verbundene Unternehmen	36.089,84	38.118,28	<b>D. Verbindlichkeiten</b>	1.076.389,93	1.151.812,40
3. Sonstige Vermögensgegenstände	2.692,52	4.050,46	1. Verbindlichkeiten aus Lieferungen und Leistungen	16.720,15	15.155,33
Guthaben bei Kreditinstituten	47.957,97	27.271,09	2. Verbindlichkeiten gegenüber Gesellschafter	472.279,17	480.392,43
II.			Verbindlichkeiten gegenüber verbundenen		
			3. Unternehmen	581.297,66	648.824,35
			4. Verbindlichkeiten gegenüber der Stadt	1.790,73	1.873,00
			5. Sonstige Verbindlichkeiten	4.302,22	5.567,29
<b>Bilanzsumme</b>	<b>1.279.933,93</b>	<b>1.342.708,40</b>	<b>Bilanzsumme</b>	<b>1.279.933,93</b>	<b>1.342.708,40</b>

**Gewinn- und Verlustrechnung der Energiedienstleistung Völklingen GmbH für 2018  
[€]**

	2018	2017
1. Umsatzerlöse	1.158.438,93	1.195.825,90
2. Sonstige betriebliche Erträge	14.625,28	22.336,72
3. Materialaufwand	787.634,13	845.349,26
4. Personalaufwand	12.595,20	18.812,66
5. Abschreibungen auf Sachanlagen	92.391,36	92.786,00
6. Sonstige betriebliche Aufwendungen	85.022,51	75.884,13
7. Sonstige Zinsen und ähnliche Erträge	243,13	302,66
8. Zinsen und ähnliche Aufwendungen	27.449,17	42.319,09
<b>9. Ergebnis nach Steuern</b>	<b>168.214,97</b>	<b>143.314,14</b>
10. Sonstige Steuern	523,91	488,81
11. Aufgrund eines Gewinnabführungsvertrages abgeführte Gewinne	167.691,06	142.825,33
<b>12. Bilanzgewinn/Bilanzverlust</b>	<b>0,00</b>	<b>0,00</b>

## 2.1.4 Völklinger Verkehrsbetriebe GmbH

<b>VVB</b>	
<b>Stammkapital</b>	1.000.000 €
<b>Gesellschafter</b>	Stadtwerke Völklingen Holding GmbH (100 %)
<b>Gegenstand des Unternehmens</b>	Gegenstand des Unternehmens (§ 2 GV) ist die Durchführung des öffentlichen Personennahverkehrs sowie das Halten von Beteiligungen und Mitgliedschaftsrechten, die mit dem Zweck der Gesellschaft im Zusammenhang stehen.
<b>Geschäftsführung</b>	Thorsten Gundacker-Dollak
<b>Aufsichtsratsvorsitzender</b>	Oberbürgermeisterin Christiane Blatt (ab 01.06.2018) Oberbürgermeister Klaus Lorig (bis 31.05.2018)
<b>Aufsichtsratsmitglieder</b>	<p>Der Aufsichtsrat (§ 10 GV) besteht aus 11 ordentlichen Mitgliedern. Neben der Oberbürgermeisterin oder dem Oberbürgermeister und der Bürgermeisterin oder dem Bürgermeister der Stadt Völklingen als geborene Mitglieder werden weitere 9 Mitglieder aus dem Stadtrat entsendet.</p> <p>Der Leiter des Fachbereiches „Zentrale Dienste“, ein weiterer, von der Oberbürgermeisterin oder von dem Oberbürgermeister zu benennender leitender Angestellter der Stadt Völklingen sowie ein Mitglied des Betriebsrates gehören dem Aufsichtsrat mit beratender Stimme an.</p> <p>BM Christof Sellen (ab 01.06.2018)          BM Wolfgang Bintz (bis 31.05.2018)          Wolfried Willeke          Gerald Zieder          Horst Dieter Blaesy          Erik Roskothen (bis 22.02.2018)          Werner Michaltzik (ab 22.02.2018)          Jörn Buchholz          Kevin Frank          Klaus Schaefer          Ellen Seewald          Paul Ganster</p> <p>Außerordentliche Mitglieder:          Manfred Jost          Dieter Müller          Denise Baldauf</p> <p>Beratende Mitglieder:          Stefan Forster          Markus Otto          Patrik Skopnick</p>
<b>Beteiligungen zu anderen Gesellschaften</b>	- Saarländische Nahverkehrs-Service GmbH (4,167 %)

<b>Wichtige Verträge</b>	<ul style="list-style-type: none"> <li>- <b>Ergebnisabführungsvertrag</b> mit der SWV Holding vom 14. November 2002</li> <li>- <b>Geschäftsbesorgungsvertrag</b> mit der SWV Holding vom 8. Dezember 2009</li> <li>- <b>Cash-Pooling-Vertrag</b> mit der SWV Holding vom 10. Februar 2017</li> </ul>
<b>Verbindung zum städtischen Haushalt</b>	Keine direkte Verbindung. Die Gesellschaft ist eine 100-prozentige Tochtergesellschaft der SWV Holding und wird in deren Konzernabschluss einbezogen.
<p><b>Darstellung der Lage</b></p> <p>Die Völklinger Verkehrsbetriebe GmbH schließt das Geschäftsjahr 2018 mit einem Jahresverlust von –1.167 T€ (Vorjahr -999 T€) ab. Das Gesamtvermögen ist um 1.717 T€ auf 8.534 T€ gesunken, dabei beträgt das Anlagevermögen zum Bilanzstichtag 6.187 T€ (Vorjahr 7.829 T€). Die Eigenkapitalquote erhöhte sich auf 67,8 % (Vorjahr 58,2 %).</p> <p><b>Voraussichtliche Entwicklung</b></p> <p>Der Bestand der VVB ist wegen der strukturellen Verlustsituation und des bestehenden Ergebnisabführungsvertrages mit der Stadtwerke Völklingen Holding GmbH von der Finanzlage der Konzernmuttergesellschaft abhängig. Ist die Liquidität der SWVH nicht gewährleistet, besteht für die VVB ein existenzielles Risiko. Ebenso würde ein Wegfall des Ergebnisabführungsvertrages mit der SWVH die Gesellschaft bedrohen. Die SWVH konnte sich zum Jahresende 2017 eine langfristige Neufinanzierung mit günstigen Konditionen sichern, was auch die Verlustübernahme der VVB ebenso langfristig sicherstellt. Aus Sicht der Geschäftsführung sind derzeit keine Risiken erkennbar, die den Fortbestand des Unternehmens gefährden. Als Chance ist die Betrauung der Gesellschaft mit der Fahrleistung auf dem Gebiet der Stadt Völklingen zu sehen. Es wurden Vorbereitungen getätigt, die Betrauung 2023 in einen öffentlichen Dienstleistungsauftrag umzuwandeln. Der langfristigen Sicherung der Verkehrsleistungserbringung durch die VVB in Völklingen sind alle anderen Aktivitäten unterzuordnen.</p>	

## Bilanz der Vöklinger Verkehrsbetriebe GmbH zum 31.12.2018 [€]

AKTIVA			PASSIVA		
	31.12.2018	31.12.2017		31.12.2018	31.12.2017
<b>A. Anlagevermögen</b>	<b>6.187.019,00</b>	<b>7.828.741,00</b>	<b>A. Eigenkapital</b>	<b>4.117.042,11</b>	<b>4.117.042,11</b>
I. Immaterielle Vermögensgegenstände	72.215,00	73.509,00	I. Gezeichnetes Kapital	1.000.000,00	1.000.000,00
II. Sachanlagen	5.286.304,00	5.226.732,00	II. Kapitalrücklage	3.117.042,11	3.117.042,11
III. Finanzanlagen	828.500,00	2.528.500,00			
<b>B. Umlaufvermögen</b>	<b>2.268.558,44</b>	<b>2.383.595,03</b>	<b>B. Sonderposten für Investitionszuschüsse</b>	<b>1.673.548,35</b>	<b>1.851.733,35</b>
I. Vorräte	102.758,07	101.493,75	<b>C. Rückstellungen</b>	<b>288.711,10</b>	<b>492.992,86</b>
II. Forderungen und sonstige Vermögensgegenstände			1. Sonstige Rückstellungen	288.711,10	492.992,86
1. Forderungen aus Lieferungen und Leistungen	109.766,23	87.895,70			
2. Forderungen gegen Gesellschafter	1.201.215,33	1.267.846,36	<b>D. Verbindlichkeiten</b>	<b>2.454.525,69</b>	<b>3.785.061,42</b>
3. Forderungen gegen verbundene Unternehmen	75.682,66	182.388,79	1. Verbindlichkeiten gegenüber Kreditinstituten	930.835,21	1.078.467,14
4. Forderungen gegen die Stadt	54.872,01	172.651,30	2. Verbindlichkeiten aus Lieferungen und Leistungen	1.282.725,11	672.703,04
5. Sonstige Vermögensgegenstände	125.365,35	349.914,29	3. Verbindlichkeiten gegenüber Gesellschaftern	188.088,77	253.705,40
III. Kassenbestand, Guthaben bei Kreditinstituten	598.898,79	221.404,84	4. Verbindlichkeiten gegenüber verbundenen Unternehmen	4.911,72	29.633,05
<b>C. Rechnungsabgrenzungsposten</b>	<b>78.249,81</b>	<b>38.219,71</b>	5. Verbindlichkeiten gegenüber der Stadt	0,00	1.709.731,00
			6. Sonstige Verbindlichkeiten	47.964,88	40.821,79
			<b>E. Rechnungsabgrenzungsposten</b>	<b>0,00</b>	<b>3.726,00</b>
<b>Bilanzsumme</b>	<b>8.533.827,25</b>	<b>10.250.555,74</b>	<b>Bilanzsumme</b>	<b>8.533.827,25</b>	<b>10.250.555,74</b>

## Gewinn- und Verlustrechnung der Völklinger Verkehrsbetriebe GmbH für 2018 [€]

	2018	2017
1. Umsatzerlöse	4.483.057,90	4.488.950,32
2. Sonstige betriebliche Erträge	365.713,69	220.198,48
3. Materialaufwand	1.106.129,88	1.142.163,23
4. Personalaufwand	2.863.918,27	2.640.109,03
5. Abschreibungen auf immaterielle Vermögensgegenstände des Anlagevermögens und Sachanlagen	750.419,24	643.072,78
6. Sonstige betriebliche Aufwendungen	1.246.157,36	1.249.004,27
7. Sonstige Zinsen und ähnliche Erträge	38.107,69	47.463,56
8. Zinsen und ähnliche Aufwendungen	65.758,70	62.913,33
9. Steuern vom Einkommen und vom Ertrag	0,00	1.617,17
<b>10. Ergebnis nach Steuern</b>	<b>-1.145.504,17</b>	<b>-982.267,45</b>
11. Sonstige Steuern	21.277,75	17.220,20
12. Erträge aus Verlustübernahme	1.166.781,92	999.487,65
<b>13. Jahresüberschuss/Jahresfehlbetrag</b>	<b>0,00</b>	<b>0,00</b>

### 2.1.4.1 Saarländische Nahverkehrs-Service GmbH

<b>SNS</b>	
<b>Gesellschaftskapital</b>	60.000 €
<b>Gesellschafter</b>	<ul style="list-style-type: none"> <li>- Völklinger Verkehrsbetriebe GmbH (4,17%)</li> <li>- KVS GmbH, Saarlouis (12,5 %)</li> <li>- SNS Beteiligungs GbR privates Busgewerbe (8,33 %)</li> <li>- Neunkircher Verkehrs GmbH (8,33 %)</li> <li>- ORN Omnibusverkehr Rhein-Nahe GmbH (25 %)</li> <li>- Saarbahn Netz GmbH, Saarbrücken (25 %)</li> <li>- DB Regio AG (16,67 %)</li> </ul>
<b>Gegenstand des Unternehmens</b>	<ul style="list-style-type: none"> <li>- Koordination von verbundbezogenen Aufgaben des öffentlichen Personennahverkehrs</li> <li>- Koordinierung von Werkstatteleistungen, insbesondere Sonderreparaturen</li> <li>- Zentraler Einkauf für die Werkstätten seiner Gesellschafter</li> <li>- Einrichtung und Koordinierung eines Kraftomnibus-Pools</li> </ul>
<b>Geschäftsführung</b>	Elke Schmidt
<b>Aufsichtsratsvorsitzender</b>	Landrat Patrik Lauer
<b>Beteiligungen zu anderen Gesellschaften</b>	keine



## 2.1.5 Feuerbestattung Völklingen GmbH

<b>FBV</b>	
<b>Stammkapital</b>	500.000 €
<b>Gesellschafter</b>	<ul style="list-style-type: none"> <li>- Stadtwerke Völklingen Holding GmbH (90 %)</li> <li>- Stadt Forbach (5 %)</li> <li>- Sulzbacher Gewerbeansiedlungsgesellschaft mbH (5 %)</li> </ul>
<b>Gegenstand des Unternehmens</b>	Gegenstand des Unternehmens (§ 2 GV) ist der Betrieb einer Feuerbestattungsanlage, die damit im Zusammenhang stehenden Tätigkeiten sowie das Halten von Beteiligungen und Mitgliedschaftsrechten, die mit dem Zweck der Gesellschaft im Zusammenhang stehen.
<b>Geschäftsführung</b>	Jörg Michel
<b>Aufsichtsratsvorsitzender</b>	Oberbürgermeisterin Christiane Blatt (ab 01.06.2018) Oberbürgermeister Klaus Lorig (bis 31.05.2018)
<b>Aufsichtsratsmitglieder</b>	<p>Der Aufsichtsrat (§ 10 GV) besteht aus 17 stimmberechtigten Mitgliedern. Neben der Oberbürgermeisterin oder dem Oberbürgermeister und der Bürgermeisterin oder dem Bürgermeister der Stadt Völklingen als geborene Mitglieder werden weitere 13 Mitglieder aus dem Stadtrat entsendet (Bestellung nach § 114 KSVG). Die Stadt Forbach sowie die SGA entsenden jeweils ein Mitglied. Die Geschäftsführer der SWV Holding, der Leiter des Fachbereiches „Zentrale Dienste“ und ein weiterer, von der Oberbürgermeisterin oder von dem Oberbürgermeister zu benennender leitender Mitarbeiter der Stadt Völklingen, gehören dem Aufsichtsrat mit beratender Stimme an.</p> <p>BM Christof Sellen (ab 01.06.2018)          BM Wolfgang Bintz (bis 31.05.2018)          Arno Federspiel          Helmut Bogler          Christof Schmidt          Myriam Großer          Erik Roskothen          Harald Spey          Horst Dieter Blaesy          Ulrike Müller          Christine Olbert          Ignatz Schuh          Gerd Schwarz          Eleonore Seewald          Georg Jungfleisch          Guy Leitner          Carmen Harter-Houselle          Wolfgang Jelinski          Dieter Heckmann</p> <p>Beratende Mitglieder:</p>

	Stefan Forster Markus Otto Julian Wollscheidt (ab 11.04.2019) Michael Böddeker (bis 11.04.2019)
<b>Beteiligungen zu anderen Gesellschaften</b>	Vereinigte Feuerbestattung Saar GmbH (50 %)
<b>Wichtige Verträge</b>	- <b>Darlehensvertrag</b> mit der Feuerbestattung Saar GmbH vom 10. Juli 2014
<b>Verbindung zum städtischen Haushalt</b>	Keine direkte Verbindung. Die Gesellschaft ist eine 90-prozentige Tochtergesellschaft der SWV Holding und wird in deren Konzernabschluss einbezogen.
<p><b>Darstellung der Lage</b></p> <p>Die Gesellschaft erzielte in 2018 keine Umsatzerlöse, da sie nicht mehr eigenverantwortlich strategisch und operativ tätig ist. Die Gewinne stammen ausschließlich aus Gewinnausschüttungen der Vereinigten Feuerbestattung Saar GmbH sowie aus Zinserträgen aus Ausleihungen an die Vereinigten Feuerbestattung Saar GmbH.</p> <p>Das Geschäftsjahr 2018 schließt mit einem Jahresfehlbetrag in Höhe von 6 T€ (Vorjahr Jahresüberschuss in Höhe von 32 T€). Der Rückgang des Ergebnisses gegenüber dem Vorjahr ist im Wesentlichen auf die um 36 T€ niedrigere Ausschüttung im Vergleich zum Vorjahr zurückzuführen.</p> <p>Der Rückgang der Bilanzsumme um 135 T€ auf 879 T€ zum 31. Dezember 2018 resultiert im Wesentlichen aus dem Rückgang der Forderungen und Verbindlichkeiten.</p> <p><b>Voraussichtliche Entwicklung</b></p> <p>Die Geschäftsführung sieht keine wesentlichen, den Bestand des Unternehmens gefährdenden Risiken.</p> <p>Das Beteiligungsunternehmen nimmt am positiven Trend zur Einäscherung von Verstorbenen teil. Der anhaltende Trend zur Einäscherung und das Potenzial im Saarland, in Rheinland-Pfalz und dem grenznahen Raum sind im Gegensatz zu anderen Bundesländern relativ hoch und garantiert dadurch auskömmliche Margen.</p> <p>Die Gesellschaft erwartet künftig jährliche Ausschüttungen in Höhe von 52 T€.</p>	

## Bilanz der Feuerbestattung Völklingen GmbH zum 31.12.2018 [€]

AKTIVA			PASSIVA		
	31.12.2018	31.12.2017		31.12.2018	31.12.2017
<b>A. Anlagevermögen</b>	826.242,14	826.242,14	<b>A. Eigenkapital</b>	874.250,34	950.618,32
I. Finanzanlagen	826.242,14	826.242,14	I. Stammkapital	500.000,00	500.000,00
<b>B. Umlaufvermögen</b>	53.108,20	187.590,45	II. Kapitalrücklage	326.242,14	326.242,14
I. Forderungen und sonstige Vermögensgegenstände			III. Gewinnvortrag	54.376,19	92.014,26
1. Forderungen gegen Gesellschafter	0,00	30.858,75	IV. Jahresüberschuss	-6.367,99	32.361,92
Forderungen gegen Unternehmen, mit denen ein			<b>B. Rückstellungen</b>	5.100,00	4.545,20
Beteiligungsverhältnis besteht	7.485,20	61.953,69	<b>C. Verbindlichkeiten</b>	0,00	58.669,07
3. Sonstige Vermögensgegenstände	0,00	26.375,12	1. Verbindlichkeiten aus Lieferungen und Leistungen	0,00	466,71
II. Kassenbestand, Guthaben bei Kreditinstituten	45.623,00	68.402,89	2. Verbindlichkeiten gegenüber Gesellschaftern	0,00	27.251,00
			3. Sonstige Verbindlichkeiten	0,00	30.951,36
<b>Bilanzsumme</b>	<b>879.350,34</b>	<b>1.013.832,59</b>	<b>Bilanzsumme</b>	<b>879.350,34</b>	<b>1.013.832,59</b>

## Gewinn- und Verlustrechnung der Feuerbestattung Völklingen GmbH für 2018 [€]

	2018	2017
1. Sonstige betriebliche Erträge	0,00	200,00
2. Personalaufwand	3.518,10	0,00
3. Sonstige betriebliche Aufwendungen	169.284,41	170.113,36
4. Erträge aus Beteiligungen	159.159,44	195.000,00
5. Sonstige Zinsen und ähnliche Erträge	7.275,20	7.275,28
6. Steuern vom Einkommen und vom Ertrag	0,12	0,00
<b>7. Ergebnis nach Steuern/Jahresüberschuss</b>	<b>-6.367,99</b>	<b>32.361,92</b>

### 2.1.5.1 Vereinigte Feuerbestattung Saar GmbH

<b>VFS</b>	
<b>Stammkapital</b>	1.000.000 €
<b>Gesellschafter</b>	<ul style="list-style-type: none"> <li>- Landeshauptstadt Saarbrücken (50 %)</li> <li>- Feuerbestattung Völklingen GmbH (50 %)</li> </ul>
<b>Gegenstand des Unternehmens</b>	Gegenstand des Unternehmens ist der Betrieb von Krematorien, das Vorhalten von Bestattungseinrichtungen, die Vorbereitung, Durchführung und Abwicklung von Kremierungen sowie damit zusammenhängende technische, sonstige fachliche, betriebswirtschaftliche und finanzielle Leistungen.
<b>Geschäftsführung</b>	Uwe Kunzler, Julian Wollscheid (ab 12.04.2019) - nebenamtlich Michael Böddeker (bis 11.04.2019) - nebenamtlich
<b>Aufsichtsratsvorsitzender</b>	2018: Beigeordneter Harald Schindel (im jährlichen Wechsel mit Bürgermeister Christof Sellen)
<b>Aufsichtsratsmitglieder</b>	<p>Der Aufsichtsrat (§ 9 GV) besteht aus 6 Mitgliedern. Die Oberbürgermeisterin oder der Oberbürgermeister der Landeshauptstadt Saarbrücken sowie die Oberbürgermeisterin oder der Oberbürgermeister der Stadt Völklingen sind geborene Aufsichtsratsmitglieder. Zwei weitere Vertreter werden von der Gesellschafterversammlung auf Vorschlag des Stadtrates der Landeshauptstadt Saarbrücken gewählt. Die Feuerbestattung Völklingen GmbH entsendet ebenfalls zwei Vertreter, die auf Vorschlag des Stadtrates der Mittelstadt Völklingen gewählt werden.</p> <p>Beigeordneter Harald Schindel Philipp Schneider Stefan Brand Ulrike Müller Arno Federspiel</p>
<b>Beteiligungen zu anderen Gesellschaften</b>	keine
<b>Wichtige Verträge</b>	<ul style="list-style-type: none"> <li>- <b>Geschäftsbesorgungsvertrag</b> mit der Landeshauptstadt Saarbrücken vom 19. Februar 2015</li> <li>- <b>Geschäftsbesorgungsvertrag</b> mit der Stadtwerke Völklingen Holding GmbH</li> </ul>
<b>Verbindung zum städtischen Haushalt</b>	keine

### **Darstellung der Lage**

Im Geschäftsjahr wurden die Umsatzerlöse aufgrund einer höheren Sterberate, sowie intensiven grenzüberschreitenden Akquisebemühungen deutlich gesteigert.

Im Vergleich zum Vorjahr fielen in den beiden Krematorien Völklingen und Saarbrücken insgesamt 8820 Einäscherungen an, 592 mehr als im Vorjahr.

Das Geschäftsjahr 2017 schließt mit einem Ergebnis vor Steuern in Höhe von 250 T€ . Der Rückgang des Ergebnisses resultiert aus höheren Instandhaltungsaufwendungen, Geschäftsbesorgungsaufwendungen und Aufwendungen für Energie.

Die sonstigen betrieblichen Aufwendungen stiegen zudem durch die erstmalige, ergebniswirksame Verbuchung der direkten Weiterleitung der Erlöse aus dem Verkauf von metallischen Krematoriumsrückständen deutlich. Ein Ergebnisvergleich zu Vorjahren ist aus diesem Grund nicht mehr möglich.

### **Voraussichtliche Entwicklung**

Die Geschäftsführung sieht keine die Finanz- und Ertragslage beeinflussenden Risiken

Für das Geschäftsjahr 2019 wird mit einem ähnlichen Ergebnis wie 2018 gerechnet.

Da die kontinuierliche Zunahme der Einäscherungen insbesondere in den Wintermonaten zu einer befristeten Überschreitung der Kapazitätsgrenze führte, wird von der Geschäftsführung empfohlen, den geplanten Erweiterungsbau in Völklingen um eine 3. Einäscherungsschiene zu ergänzen.

Aufgrund der zukunftsorientierten Investitionen wie Übernahme der Alten Trauerhalle Saarbrücken mit Trauercafé und Urnenkolumbarium mit Glaskunstensemble, Erneuerung der barrierefreien Zufahrt zum Krematorium Völklingen, Anschluss des Krematoriums an das Glasfasernetz mit neuer Krematoriumssoftware, Erneuerung der Ofenanlage 2 in Saarbrücken mit einem größeren Ofen bis zu 350 Kilogramm und den neuen Aschemühlen in Völklingen und Saarbrücken, sowie die geplanten Investitionen in die Infrastruktur des Völklinger Standortes, werden beide Standorte leistungsfähiger und erheblich aufgewertet.

Durch diese Maßnahmen wird sich die Wertschöpfung langfristig erhöhen, die Ertragslage kontinuierlich verbessern und zu nachhaltigen Ergebnissen mit entsprechenden Gewinnausschüttungen an die Gesellschafter führen.

## Bilanz der Vereinigten Feuerbestattung Saar GmbH zum 31.12.2018 [€]

AKTIVA			PASSIVA		
	31.12.2018	31.12.2017		31.12.2018	31.12.2017
<b>A. Anlagevermögen</b>	<b>3.854.868,89</b>	<b>3.971.296,05</b>	<b>A. Eigenkapital</b>	<b>1.238.320,76</b>	<b>1.388.179,87</b>
I. Immaterielle Vermögensgegenstände	7.409,25	10.323,71	I. Gezeichnetes Kapital	1.000.000,00	1.000.000,00
II. Sachanlagen	3.847.459,64	3.960.972,34	II. Gewinnrücklagen	68.892,09	34.732,65
<b>B. Umlaufvermögen</b>	<b>968.524,44</b>	<b>638.657,61</b>	III. Bilanzgewinn	169.428,67	353.447,22
I. Vorräte	22.178,57	20.516,39	<b>B. Rückstellungen</b>	<b>167.397,16</b>	<b>161.900,57</b>
II. Forderungen und sonstige Vermögensgegenstände			1. Steuerrückstellungen	29.550,00	59.178,00
1. Forderungen aus Lieferungen und Leistungen	522.011,53	463.882,32	2. Sonstige Rückstellungen	137.847,16	102.722,57
2. Forderungen gegen Gesellschafter	0,00	0,00	<b>C. Verbindlichkeiten</b>	<b>3.406.470,50</b>	<b>3.064.444,45</b>
3. Sonstige Vermögensgegenstände	74.105,72	122.227,64	1. Verbindlichkeiten gegenüber Kreditinstituten	1.791.110,68	1.476.181,82
III. Kassenbestand, Guthaben bei Kreditinstituten und Schecks	350.228,62	32.031,26	2. Verbindlichkeiten aus Lieferungen und Leistungen	257.411,83	172.112,79
<b>C. Rechnungsabgrenzungsposten</b>	<b>12.255,12</b>	<b>17.255,11</b>	3. Verbindlichkeiten gegenüber verbundenen Unternehmen	0,00	42.169,82
			4. Verbindlichkeiten gegenüber Gesellschaftern	1.350.310,27	1.259.215,28
			5. Sonstige Verbindlichkeiten	7.637,72	114.764,74
			<b>D. Rechnungsabgrenzungsposten</b>	<b>23.460,03</b>	<b>12.683,88</b>
<b>Bilanzsumme</b>	<b>4.835.648,45</b>	<b>4.627.208,77</b>	<b>Bilanzsumme</b>	<b>4.835.648,45</b>	<b>4.627.208,77</b>

## Gewinn- und Verlustrechnung der Vereinigten Feuerbestattung Saar GmbH für 2018 [€]

	2018	2017
Umsatzerlöse	3.582.130,36	3.392.520,68
Sonstige betriebliche Erträge	123.924,70	72.072,41
Materialaufwand	1.075.518,38	878.534,62
Rohergebnis	2.630.536,68	2.586.058,47
Personalaufwand	1.103.757,31	1.064.484,86
Abschreibungen	297.197,89	295.886,00
Sonstige betriebliche Aufwendungen	895.140,51	623.114,63
Betriebsergebnis	334.440,97	602.572,98
Sonstige Zinsen und ähnliche Erträge	422,20	550,55
Zinsen und ähnliche Aufwendungen	80.764,39	77.000,08
Finanzergebnis	-80.342,19	-76.449,53
Steuern vom Einkommen und vom Ertrag	82.049,99	170.192,80
<b>Ergebnis nach Steuern</b>	<b>172.048,79</b>	<b>355.930,65</b>
Sonstige Steuern	3.589,02	3.452,32
<b>Jahresüberschuss/-fehlbetrag</b>	<b>168.459,77</b>	<b>352.478,33</b>



## 2.1.6 Gewerbeansiedlungsgesellschaft Völklingen mbH

<b>GAV</b>	 <p>GAV Gewerbeansiedlung Völklingen</p>
<b>Stammkapital</b>	500.000 €
<b>Gesellschafter</b>	Stadtwerke Völklingen Holding GmbH (100 %)
<b>Gegenstand des Unternehmens</b>	<p>Gegenstand des Unternehmens ist</p> <ul style="list-style-type: none"> <li>a) der Erwerb, die Erschließung, die Errichtung und die Vermarktung von Gewerbeflächen und Gewerbeobjekten</li> <li>b) die Errichtung einer Biogasanlage, die Input-Beschaffung, die Verwertung von Biomasse, die Erzeugung von Strom, Wärme und Kälte, die Herstellung von Bodenverbessern</li> <li>c) die Errichtung und der Betrieb einer Fischzuchtanlage für Meeresfische (Marikulturanlage) unter Nutzung einer innovativen, ökologischen, nicht küstengebundenen Zuchttechnologie und die jahreszeitenunabhängige Vermarktung der Fischproduktionen</li> </ul> <p>sowie die Durchführung von Infrastrukturmaßnahmen und die Erbringung aller damit verbundenen Dienstleistungen. Die Tätigkeit der Gesellschaft beschränkt sich auf das Gebiet der Stadt Völklingen.</p>
<b>Geschäftsführung</b>	Jörg Michel
<b>Aufsichtsratsvorsitzender</b>	Oberbürgermeisterin Christiane Blatt (ab 01.06.2018) Oberbürgermeister Klaus Lorig (bis 31.05.2018)
<b>Aufsichtsratsmitglieder</b>	<p>Der Aufsichtsrat besteht aus 9 Mitgliedern. Die Oberbürgermeisterin oder der Oberbürgermeister und die Bürgermeisterin oder der Bürgermeister der Stadt Völklingen sind geborene Aufsichtsratsmitglieder. Die weiteren 7 Mitglieder sind vom Rat der Stadt Völklingen aus seiner Mitte unter Anwendung des § 114 KSVG zu entsenden.</p> <p>Bleibt eine Fraktion des Stadtrates bei der Bildung des Aufsichtsrates nach Satz 3 unberücksichtigt, so kann sie aus ihrer Mitte ein Fraktionsmitglied benennen, das durch den Stadtrat widerruflich als außerordentliches Mitglied des Aufsichtsrates bestellt wird. Außerordentliche Mitglieder nach Satz 4 nehmen an den Sitzungen des Aufsichtsrates mit beratender Stimme und dem Recht, Anträge zu stellen, teil.</p> <p>Die zum Vollzug erforderlichen Entsendungserklärungen gibt die Oberbürgermeisterin oder der Oberbürgermeister als gesetzlicher Vertreter der Stadt Völklingen ab.</p> <p>Der Leiter des Fachbereiches „Zentrale Dienste“ sowie ein weiterer, von der Oberbürgermeisterin oder von dem Oberbürgermeister zu benennender leitender Mitarbeiter der Stadt Völklingen, gehören dem Aufsichtsrat mit beratender Stimme an.</p>

	<p>BM Christof Sellen (ab 01.06.2018)  BM Wolfgang Bintz (bis 31.05.2018)  Sandra Bollinger-Drudi  Christof Schmidt  Dagmar Girlinger (bis 21.02.2018)  Margot Haselmann (ab 22.02.2018)  Stefan Rabel  Bernhard Bohner  Gisela Rink  Paul Ganster</p> <p>Außerordentliche Mitglieder:  Manfred Jost  Dieter Müller  Denise Baldauf</p> <p>Beratende Mitglieder:  Stefan Forster  Markus Otto</p>
<b>Beteiligungen zu anderen Gesellschaften</b>	keine
<b>Wichtige Verträge</b>	<ul style="list-style-type: none"> <li>- <b>Darlehensvereinbarung</b> mit der Stadt Völklingen vom 24. November 2014</li> <li>- <b>Darlehensvertrag</b> mit der SWV Holding vom 30. Dezember 2012</li> <li>- <b>Cash-Pool-Vertrag</b> mit der SWV Holding vom 22. August 2016 auf unbestimmte Zeit</li> </ul>
<b>Verbindung zum städtischen Haushalt</b>	Gemäß Beschluss des Stadtrates vom 8. Mai 2008 übernimmt die Stadt Völklingen die aus der Erschließung des ehemaligen Kokereigeländes in Fürstenhausen für gewerbliche Zwecke entstehenden Verluste. Ausweis im Budget 90 01.

### **Darstellung der Lage**

Am 28. März 2017 wurde in den Gremien der Gesellschaften die geplante Verschmelzung der GAV auf die SWV Holding beschlossen, die nun im Jahr 2019 umgesetzt werden soll.

Die Geschäftsfelder umfassen im Berichtsjahr Erschließung, Biogas und Meeresfischzucht. Bei der Erschließung sollen Gewerbeflächen und Objekte erworben, erschlossen, errichtet und vermarktet werden, wobei bis zum 31. Dezember 2018 alle zur Verfügung stehenden Flächen verkauft wurden.

Die Meeresfischzucht Völklingen GmbH i. L. befindet sich in Liquidation. Die Anlage der wurde verkauft; das gesetzliche Sperrjahr nach Bekanntmachung der Liquidation der Gesellschaft endete am 20. Juni 2017. Die Löschung der Gesellschaft erfolgt, sobald die Freigabe der Finanzbehörde vorliegt.

Das Geschäftsjahr 2018 schließt mit einem Jahresüberschuss in Höhe von 2.092 T€ nach einem Jahresfehlbetrag von -220 T€ im Vorjahr ab. Das positive Ergebnis des Berichtsjahres ist auf die Verkäufe sämtlicher Grundstücke zurückzuführen.

Die Umsatzerlöse des Berichtsjahres entfallen in Höhe von 2.549 T€ auf Grundstücksverkäufe sowie auf Erlöse aus der Verpachtung von Photovoltaikanlagen mit 17 T€.

Die Vermögenslage weist eine Bilanzsumme von 3.958 T€ nach 5.244 T€ im Vorjahr auf. Dabei ging der nicht durch Eigenkapital gedeckte Fehlbetrag im Geschäftsjahr aufgrund des Jahresüberschusses von 3.187 T€ auf 1.095 T€ zurück. Aufgrund der abgegebenen Rangrücktritte der Stadt Völklingen sowie der Stadtwerke Völklingen Holding GmbH ist die bilanzielle Überschuldung aus insolvenzrechtlicher Sicht beseitigt. Hauptursache für den Rückgang der Bilanzsumme sind die Grundstücksverkäufe und Rückführung von Verbindlichkeiten.

Im Hinblick auf die Finanzlage erläutert die Geschäftsführung, dass zum Bilanzstichtag die liquiden Mittel 1.617 T€ nach 3 T€ im Vorjahr betragen. Tilgungen für das Darlehen, für welches sich die Stadt Völklingen selbstschuldnerisch verbürgte, erfolgten in Höhe von 975 T€. Zudem haben die abgegebenen Rangrücktrittserklärungen der Stadt Völklingen als auch der SWV Holding weiterhin Bestand.

### **Voraussichtliche Entwicklung**

Im Jahr 2016 wurde die Verlustübernahme der Stadt Völklingen, die aus der Erschließung des ehemaligen Kokereigeländes resultiert und die auf einen Höchstbetrag von 5.790 T€ begrenzt war, in eine Schuldendienstbeihilfe umgewandelt. Gleichzeitig hat die Stadt Völklingen auf die Rückzahlung einer Überzahlung der bis zum 31. Dezember 2015 entstandenen Verluste verzichtet.

Die wesentlichen Zahlungsverpflichtungen der Gesellschaft für das Jahr 2019 bis zum Zeitpunkt der Verschmelzung bestehen in dem Kapitaldienst für das Darlehen der Sparkasse Saarbrücken sowie der laufenden Kosten der Gesellschaft. Dieser kann durch die Cash-Pool-Vereinbarung mit der SWV Holding sowie durch liquide Mittel bis zur Verschmelzung bedient werden. Über das Restdarlehen mit der Stadt Völklingen in Höhe von 624 TEUR wurde eine Darlehensanschlussvereinbarung getroffen.

Für das Geschäftsjahr 2019 geht die Geschäftsführung davon aus, dass die Verschmelzung mit der SWV Holding vollzogen wird und somit die Gesellschaft nicht weiter existent sein wird. Die Verschmelzung der Gesellschaft auf die Stadtwerke Völklingen Holding GmbH wurde am 26.08.2019 vollzogen.

## Bilanz der Gewerbeansiedlungsgesellschaft Völklingen mbH zum 31.12.2018 [€]

AKTIVA			PASSIVA		
	31.12.2018	31.12.2017		31.12.2018	31.12.2017
<b>A. Anlagevermögen</b>	4,00	4,00	<b>A. Eigenkapital</b>	0,00	0,00
I. Sachanlagen	1,00	1,00	I. Gezeichnetes Kapital	500.000,00	500.000,00
II. Finanzanlagen	3,00	3,00	II. Kapitalrücklage	19.152.932,32	19.152.932,32
<b>B. Umlaufvermögen</b>	2.862.492,89	2.057.016,26	III. Verlustvortrag	-22.839.907,27	-22.620.398,62
I. Vorräte	0,00	319.399,89	IV. Jahresüberschuss/-fehlbetrag	2.091.687,19	-219.508,65
II. Forderungen und sonstige Vermögensgegenstände			V. Nicht durch Eigenkapital gedeckter Fehlbetrag	1.095.287,76	3.186.974,95
1. Forderungen aus Lieferungen und Leistungen	4,50	0,00	<b>B. Rückstellungen</b>	138.500,00	123.000,00
2. Forderungen gegen Gesellschafter	0,00	140.274,13	1. Steuerrückstellungen	51.700,00	36.000,00
3. Forderungen gegen die Stadt	1.174.000,00	1.532.011,71	2. Sonstige Rückstellungen	86.800,00	87.000,00
4. Sonstige Vermögensgegenstände	71.024,51	61.900,25	<b>C. Verbindlichkeiten</b>	3.819.284,65	5.120.995,21
III. Guthaben bei Kreditinstituten und Schecks	1.617.463,88	3.430,28	1. Verbindlichkeiten gegenüber Kreditinstituten	2.960.000,00	3.380.000,00
<b>C. Nicht durch Eigenkapital gedeckter Fehlbetrag</b>	1.095.287,76	3.186.974,95	2. Verbindlichkeiten aus Lieferungen und Leistungen	10.051,04	1.081,12
			3. Verbindlichkeiten gegenüber Gesellschaftern	223.843,23	130.794,09
			4. Verbindlichkeiten gegenüber der Stadt	624.500,00	1.609.120,00
			5. Sonstige Verbindlichkeiten	890,38	0,00
<b>Bilanzsumme</b>	<b>3.957.784,65</b>	<b>5.243.995,21</b>	<b>Bilanzsumme</b>	<b>3.957.784,65</b>	<b>5.243.995,21</b>

**Gewinn- und Verlustrechnung der Gewerbeansiedlungsgesellschaft Völklingen mbH für 2018 [€]**

	2018	2017
1. Umsatzerlöse	2.565.987,93	31.331,95
2. Verminderung des Bestands an fertigen und unfertigen Erzeugnissen	-319.399,89	-1.306,70
3. Sonstige betriebliche Erträge	36.714,50	29.499,00
4. Materialaufwand	17.924,66	16.757,61
5. Personalaufwand	7.205,10	0,00
6. Sonstige betriebliche Aufwendungen	65.748,52	152.045,50
7. Sonstige Zinsen und ähnliche Erträge	0,00	3.070,89
8. Abschreibungen auf Finanzanlagen	0,00	59.500,00
9. Zinsen und ähnliche Aufwendungen	40.656,02	45.214,03
10. Steuern vom Einkommen und vom Ertrag	49.200,00	0,00
<b>11. Ergebnis nach Steuern</b>	<b>2.102.568,24</b>	<b>-210.922,00</b>
12. Sonstige Steuern	10.881,05	8.586,65
<b>13. Jahresüberschuss/-fehlbetrag</b>	<b>2.091.687,19</b>	<b>-219.508,65</b>

## 2.1.7 Biogasanlage Völklingen GmbH

<b>BIV</b>	
<b>Gesellschaftskapital</b>	600.000 €
<b>Gesellschafter</b>	Stadtwerke Völklingen Holding GmbH (100 %)
<b>Gegenstand des Unternehmens</b>	Die Errichtung einer Biogasanlage, die Input-Beschaffung, die Verwertung von Biomasse, die Erzeugung von Strom, Wärme und Kälte, die Herstellung von Bodenverbesserern sowie die Erbringung aller damit verbundenen Dienstleistungen.
<b>Geschäftsführung</b>	Julian Wollscheidt (ab 11.04.2019) Michael Böddeker (bis 11.04.2019) Jörg Michel
<b>Aufsichtsratsvorsitzender</b>	Oberbürgermeisterin Christiane Blatt (ab 01.06.2018) Oberbürgermeister Klaus Lorig (bis 31.05.2018)
<b>Aufsichtsratsmitglieder</b>	BM Christof Sellen (ab 01.06.2018) BM Wolfgang Bintz (bis 31.05.2018) Sandra Bollinger- Drudi Christof Schmidt Bernhard Bohner
<b>Beteiligungen zu anderen Gesellschaften</b>	keine
<b>Verbindung zum städtischen Haushalt</b>	Keine
<p><b>Darstellung der Lage</b>  Der Jahresverlust des Geschäftsjahres 2018 beträgt 8 T€. Im Geschäftsjahr erwirtschaftete das Unternehmen keine Umsatzerlöse.  Die Verbindlichkeiten zum Abschluss des Berichtsjahres betragen 3 T€, die ausschließlich die Gesellschafterin Stadtwerke Völklingen Holding GmbH betreffen.  Die Bilanzsumme betrug zum Bilanzstichtag 31. Dezember 2018 22 T€.</p> <p><b>Voraussichtliche Entwicklung</b>  Die Biogasanlage Völklingen GmbH hat keine operative Tätigkeit und wird als Mantelgesellschaft im Konzern der Stadtwerke Völklingen Holding GmbH gehalten.  Mit Beschluss der Gesellschafterversammlung vom 04.12.2018 wurde die Verschmelzung der Gesellschaft auf die Stadtwerke Völklingen Holding GmbH beschlossen und am 06.06.2019 vollzogen.</p>	

## Bilanz der Biogasanlage Völklingen GmbH zum 31.12.2018 [€]

AKTIVA			PASSIVA		
	31.12.2018	31.12.2017		31.12.2018	31.12.2017
<b>B. Umlaufvermögen</b>	21.624,58	33.450,87	<b>A. Eigenkapital</b>	12.949,58	21.371,26
I. Guthaben bei Kreditinstituten	21.624,58	33.450,87	I. Stammkapital	600.000,00	600.000,00
			II. Verlustvortrag	-578.628,74	-570.477,78
			III. Jahresfehlbetrag	-8.421,68	-8.150,96
			<b>B. Rückstellungen</b>	5.700,00	3.600,00
			1. Sonstige Rückstellungen	5.700,00	3.600,00
			<b>C. Verbindlichkeiten</b>	2.975,00	8.479,61
			1. Verbindlichkeiten aus Lieferungen und Leistungen	0,00	328,67
			2. Verbindlichkeiten gegenüber Gesellschaftern	2.975,00	7.650,94
			3. Sonstige Verbindlichkeiten	0,00	500,00
<b>Bilanzsumme</b>	<b>21.624,58</b>	<b>33.450,87</b>	<b>Bilanzsumme</b>	<b>21.624,58</b>	<b>33.450,87</b>

## Gewinn- und Verlustrechnung der Biogasanlage Völklingen GmbH für 2018 [€]

	2018	2017
1. Sonstige betriebliche Aufwendungen	8.421,68	8.150,96
<b>2. Jahresfehlbetrag</b>	<b>-8.421,68</b>	<b>-8.150,96</b>

## 2.2 Gesellschaft für Wirtschaftsförderung, Innovation u. Stadtmarketing VK mbH

<b>GWIS</b>	 <p>Gesellschaft für Wirtschaftsförderung Innovation und Stadtmarketing Völklingen</p>
<b>Gesellschaftskapital</b>	115.000 €
<b>Gesellschafter</b>	<ul style="list-style-type: none"> <li>- Stadt Völklingen (61,76 %)</li> <li>- Sparkasse Saarbrücken (19,12 %)</li> <li>- Globus Handelshof St. Wendel GmbH &amp; Ko KG (9,56 %)</li> <li>- Landesbank Saar (4,78 %)</li> <li>- Völklinger Wirtschaftskreis e.V. (4,78 %)</li> </ul>
<b>Gegenstand der Gesellschaft</b>	<p>Gegenstand der Gesellschaft ist die Schaffung und Erhaltung von Arbeitsplätzen durch die Verbesserung der wirtschaftlichen Struktur in der Stadt Völklingen.</p> <p>Die Gesellschaft für Wirtschaftsförderung, Innovation und Stadtmarketing (GWIS) Völklingen mbH verfolgt im Sinne des "public private partnership" das Ziel, auf den Gebieten der Wirtschaftsförderung, Innovation und Stadtmarketing miteinander zum Wohle von Handel und Gewerbe und der Einwohner der Stadt Völklingen zu kooperieren.</p>
<b>Zweck der Gesellschaft</b>	<p>Zu den Zielen und Aufgaben gehören:</p> <ul style="list-style-type: none"> <li>- Förderung wirtschaftlicher Unternehmen des Privatrechts bei Existenzgründungen, Betriebserweiterungen und Betriebsumstrukturierungen durch Beratung, insbesondere über öffentliche und private Finanzierungsmöglichkeiten</li> <li>- Hilfe bei Unternehmens- und Finanzierungskonzepten</li> <li>- Vermittlung von Kontakten zu Kreditinstituten sowie die Hilfe bei der Beschaffung von Krediten, Beteiligungen, Risikokapital und Sicherheiten</li> <li>- Förderung von Ausbildung und Beschäftigung</li> <li>- Durchführung von allgemeinen Maßnahmen der Wirtschaftsförderung</li> <li>- Aufbau und Durchführung von Stadtmarketing, vor allem im Zusammenhang mit dem Weltkulturerbe Völklinger Hütte</li> </ul>
<b>Geschäftsführung</b>	Jürgen Manz (ab 01.06.2018) Kurt Kasper (bis 31.05.2018)
<b>Aufsichtsratsvorsitzender</b>	Oberbürgermeisterin Christiane Blatt (ab 01.06.2018) Oberbürgermeister Klaus Lorig (bis 31.05.2018)
<b>Aufsichtsratsmitglieder</b>	<p>BM Christof Sellen (ab 01.06.2018)          BM Wolfgang Bintz (bis 31.05.2018)          Edmung Altmeyer (Sparkasse Saarbrücken)          Hans-Jürgen Lenhard (Sparkasse Saarbrücken)          Oliver Kirch (Globus Handelshof)          Holger Schmitt (Landesbank Saar)          Hans Agostini (Völklinger Wirtschaftskreis e.V.)</p>



	Erik Kuhn Dagmar Galinowski Herr Meier Karsten Vitz Rüdiger Hirtz
<b>Beteiligungen zu anderen Gesellschaften</b>	Keine
<b>Wichtige Verträge</b>	- <b>Geschäftsbesorgungsvertrag</b> mit der Stadt Völklingen vom 06. September 2000 (Fachdienst 25: Wirtschaftsförderung und Stadtmarketing)
<b>Verbindung zum städtischen Haushalt</b>	Gemäß Beschluss der Gesellschafterversammlung haben sich die Gesellschafter verpflichtet einen jahresbezogenen Gesamtverlust bis zu einer Höhe von 133.000 € entsprechend ihrer prozentualen Beteiligung am Stammkapital auszugleichen. Die Verlustübernahme erfolgt im Budget 90 01 des städtischen Haushaltes.
<p><b>Darstellung der Lage</b></p> <p>Zu Beginn des Geschäftsjahres 2018 haben der Gesellschaft verfügbare finanzielle Mittel in Höhe von 124.267,84 € zur Verfügung gestanden. Diese Finanzmittel und die im Laufe des Geschäftsjahres erzielten Einnahmen reichten aus, um die Gesellschaft über das ganze Jahr liquide zu halten.</p> <p>Ein Bestandteil der Einnahmen sind die Verlustzuweisungen von den Gesellschaftern zur Abdeckung des Jahresverlustes 2017.</p> <p>Nach der Feststellung des Jahresabschlusses 2018 durch die Gesellschafterversammlung im Juni 2018 werden die Gesellschafter auch für das Geschäftsjahr 2018 wieder Verlustausgleichszahlungen leisten müssen.</p> <p>Bei einer großen Zahl der durchgeführten Projekte konnte auch im Jahr 2018 wieder ein erheblicher Kostendeckungsbeitrag, überwiegend durch eingeworbenes Sponsoring und Zuschüsse, erwirtschaftet werden. Nur so war es möglich, die strukturell bedingte Unterdeckung aus der gewöhnlichen Geschäftstätigkeit im Jahr 2018 mit 49.946,65 € in einem erträglichen Rahmen zu halten.</p> <p>Nach Berücksichtigung der durch den Gesellschaftszweck entstandenen Unterdeckung hatte die Gesellschaft zum Jahresende 2018 immer noch verfügbare finanzielle Mittel in Höhe von 107.041,60 €. Darin enthalten sind noch nicht eingelöste aber bereits verkaufte Einkaufsgutscheine. Die noch einzufordernden Verlustausgleichszahlungen werden die Liquidität zusätzlich positiv beeinflussen.</p> <p><b>Voraussichtliche Entwicklung</b></p> <p>Mit dem 31.12.2005 endete der sechs Jahre lang bestehende Kooperationsvertrag mit den für die Gesellschaft existentiellen Regelungen der Verlustausgleichszahlungen. Einer erneuten dreijährigen Verlängerung haben die Gesellschafter nicht mehr zugestimmt, sodass bereits ab dem Wirtschaftsjahr 2006 der genehmigte jährliche Wirtschaftsplan die alleinige finanziell rechtliche Grundlage für den Geschäftsbetrieb der Gesellschaft darstellt.</p> <p>Am 19.12.2018 hat die Gesellschafterversammlung den Wirtschafts- und Finanzplan 2019 einstimmig beschlossen. Mit diesem Beschluss verpflichten sich die Gesellschafter auch 2019 einen jahresbezogenen Gesamtverlust bis zu einer Höhe von 133.000 € entsprechend ihrer prozentualen Beteiligung am Stammkapital auszugleichen.</p> <p>Somit ist die Fortentwicklung der Gesellschaft bis zum 31.12.2019 gesichert. Die Geschäftsführung wird versuchen, den so für 2019 gefundenen Kompromiss auch für das Jahr 2020 zu erreichen.</p>	

## Bilanz der Gesellschaft für Wirtschaftsförderung, Innovation und Stadtmarketing Völklingen mbH zum 31.12.2018 [€]

AKTIVA			PASSIVA		
	31.12.2018	31.12.2017		31.12.2018	31.12.2017
<b>A. Anlagevermögen</b>	7,00	9,00	<b>A. Eigenkapital</b>	115.000,00	115.000,00
I. Sachanlagen	7,00	9,00	I. Gezeichnetes Kapital	115.000,00	115.000,00
<b>B. Umlaufvermögen</b>	217.409,20	226.854,92	II. Jahresüberschuss	0,00	0,00
I. Forderungen und sonstige Vermögensgegenstände			<b>B. Rückstellungen</b>	5.700,00	5.500,00
1. Forderungen aus Lieferungen und Leistungen	6.848,90	4.880,13	1. sonstige Rückstellungen	5.700,00	5.500,00
2. sonstige Vermögensgegenstände	103.518,70	97.706,95	<b>C. Verbindlichkeiten</b>	96.716,20	106.363,92
II. Kassenbestand, Bundesbankguthaben, Guthaben bei Kreditinstituten und Schecks	107.041,60	124.267,84	1. Verbindlichkeiten aus Lieferungen und Leistungen	9.238,87	8.258,40
			2. sonstige Verbindlichkeiten	87.477,33	98.105,52
<b>Bilanzsumme</b>	<b>217.416,20</b>	<b>226.863,92</b>	<b>Bilanzsumme</b>	<b>217.416,20</b>	<b>226.863,92</b>

## Gewinn- und Verlustrechnung der Gesellschaft für Wirtschaftsförderung, Innovation und Stadtmarketing Völklingen mbH für 2018 [€]

	2018	2017
1. Umsatzerlöse	82.610,79	168.217,04
2. sonstige betriebliche Erträge	82.905,76	107.237,66
3. Materialaufwand	142.931,33	246.617,21
4. Personalaufwand	9.740,04	7.302,96
5. Abschreibungen	426,73	0,00
6. sonstige betriebliche Aufwendungen	12.411,95	21.524,59
7. sonstige Zinsen und ähnliche Erträge	0,00	0,08
8. Zinsen und ähnliche Aufwendungen	6,50	10,00
9. Steuern vom Einkommen und vom Ertrag	0,00	0,02
<b>10. Ergebnis nach Steuern</b>	<b>0,00</b>	<b>0,00</b>
<b>11. Jahresüberschuss</b>	<b>0,00</b>	<b>0,00</b>

## 2.3 Gesellschaft für kommunale Beschäftigung Völklingen/Großrosseln mbH

<b>GkB</b>	
<b>Gesellschaftskapital</b>	25.000 €
<b>Gesellschafter</b>	<ul style="list-style-type: none"> <li>- Stadt Völklingen (74 %)</li> <li>- Gemeinde Großrosseln (26 %)</li> </ul>
<b>Gegenstand der Gesellschaft</b>	Gegenstand der Gesellschaft ist die Bereitstellung von Beschäftigungsmöglichkeiten für arbeitsfähige Arbeitslose (insbesondere für Jugendliche und Langzeitarbeitslose) und deren Einsatz nach den neuen Beschäftigungsstrukturen des SGB II im Gebiet der Stadt Völklingen und der Gemeinde Großrosseln.
<b>Zweck der Gesellschaft</b>	<ul style="list-style-type: none"> <li>- Stabilisierung und Gestaltung des Arbeitsmarktes durch öffentliche, gemeinnützige Beschäftigung im Sinne des SGB II für BezieherInnen von ALG II</li> <li>- Verstärkte Aktivierung von Fürsorgeleistungen</li> <li>- Herstellung und Erhaltung der Beschäftigungsfähigkeit; vorrangig bei jüngeren Arbeitslosen</li> <li>- Begleitung bei Persönlichkeitsproblemen (Alkohol, Drogen, Schulden, fehlende soziale Kompetenz etc.)</li> <li>- Hilfestellung bei Bewerbungen, beruflicher Umorientierung und Weiterbildung zur Rückkehr in den ersten Arbeitsmarkt</li> </ul> <p>Der Gesellschaftszweck wird verwirklicht durch gemeinwohlorientierte Tätigkeiten (Grünflächenpflege, Forstarbeiten und ähnliches), vorwiegend für die Stadt Völklingen und die Gemeinde Großrosseln.</p>
<b>Geschäftsführung</b>	Christof Theis
<b>Beteiligungen zu anderen Gesellschaften</b>	keine
<b>Wichtige Verträge</b>	<b>Geschäftsbesorgungsvertrag</b> zwischen der Stadt Völklingen und der Gesellschaft für kommunale Beschäftigung Völklingen/Großrosseln mbH vom 8. Dezember 2004 (Fachdienst 25: Wirtschaftsförderung und Stadtmarketing), aktuelle Fassung
<b>Verbindung zum städtischen Haushalt</b>	Die GkB hat ihren Sitz im Neuen Rathaus. Die hieraus entstehende Kosten (Büroraum, allg. Sachkosten) und deren Erstattung werden im Budget 90 01 des städtischen Haushaltes dargestellt.

### **Darstellung der Lage**

Die Geschäftsentwicklung der Gesellschaft ist daran gekoppelt, in welchem Umfang das Jobcenter Saarbrücken Maßnahmeplätze für Arbeitsgelegenheiten (AGH) zur Verfügung stellt und in welcher Höhe die jeweilige Maßnahmekostenpauschale (MKP) gewährt wird.

Tatsächlich verfügte die Gesellschaft zu Beginn des Geschäftsjahres 2018 über 80 genehmigte AGH Plätze, ab Juli über 81 Plätze und ab Oktober über 82 Plätze.

Zur Aufgabenerledigung beschäftigt die Gesellschaft 3 Mitarbeiter in unbefristeter Beschäftigung (Bürokraft Teilzeit mit 35 Wochenstunden, Sozialarbeiter Vollzeit mit 39 Wochenstunden, Bürokraft Teilzeit mit 20 Wochenstunden).

Durch die Anhebung der MKP - worauf die Gesellschaft keinen Einfluss hat - kann die Gesellschaft wieder auskömmlich wirtschaften. So konnte wie in den beiden Vorjahren 2016 und 2017 auch 2018 mit einem Überschuss abgeschlossen werden.

Nach derzeitigem Bewilligungsstand des Jobcenters Saarbrücken darf die Gesellschaft für 2019 mit 82 Beschäftigungsgelegenheiten über das ganze Jahr planen.

Aufbauend auf dem guten Ergebnis des abgelaufenen Geschäftsjahres und der absehbaren Geschäftsentwicklung kann gemäß Geschäftsführung von einer soliden wirtschaftlichen Basis der GkB gesprochen werden.

### **Voraussichtliche Entwicklung**

Fortentwicklung und Bestand der GkB sind ausschließlich von der Genehmigungspraxis sowie der Höhe der personenbezogenen Fallpauschale des Jobcenters abhängig. Derzeit sind alle laufenden Beschäftigungsmaßnahmen bis zum 30. Juni 2019 vom Jobcenter genehmigt, jedoch ist die tatsächliche Besetzungsquote aufgrund der derzeitigen guten Arbeitsmarktlage rückläufig, kann aber trotzdem bei 90 % gehalten werden.

Das Jobcenter Saarbrücken hat angekündigt für die zweite Jahreshälfte das Angebot an Plätzen deutlich zurückzufahren, wonach sich die Anzahl wohl auf 68 Plätze reduzieren wird.

Die GkB ist auf diese Entwicklung eingestellt und wird erforderlichenfalls mit geeigneten Anpassungen reagieren. Durch gebildete Rücklagen ist die nähere Zukunft finanziell abgesichert.

## Bilanz der Gesellschaft für kommunale Beschäftigung Völklingen/Großrosseln mbH zum 31.12.2018 [€]

AKTIVA			PASSIVA		
	31.12.2018	31.12.2017		31.12.2018	31.12.2017
<b>A. Anlagevermögen</b>	7.742,00	9.400,00	<b>A. Eigenkapital</b>	226.797,16	176.910,37
I. Sachanlagen	7.742,00	9.400,00	I. Gezeichnetes Kapital	25.000,00	25.000,00
<b>B. Umlaufvermögen</b>	233.851,63	179.533,14	II. Gewinnvortrag	151.910,37	27.831,38
I. Forderungen und sonstige Vermögensgegenstände			III. Jahresüberschuss	49.886,79	124.078,99
1. Forderungen aus Lieferungen und Leistungen	26.783,19	27.409,51	<b>B. Rückstellungen</b>	4.580,00	3.785,00
2. Sonstige Vermögensgegenstände	3.278,36	5.146,60	1. Sonstige Rückstellungen	4.580,00	3.785,00
II. Kassenbestand, Bundesbankguthaben, Guthaben bei Kreditinstituten und Schecks	203.790,08	146.977,03	<b>C. Verbindlichkeiten</b>	11.307,07	9.399,23
			1. Sonstige Verbindlichkeiten	11.307,07	9.399,23
<b>C. Rechnungsabgrenzungsposten</b>	1.090,60	1.161,46			
<b>Bilanzsumme</b>	<b>242.684,23</b>	<b>190.094,60</b>	<b>Bilanzsumme</b>	<b>242.684,23</b>	<b>190.094,60</b>

## Gewinn- und Verlustrechnung der Gesellschaft für kommunale Beschäftigung Völklingen/Großrosseln mbH für 2018 [€]

	2018	2017
1. Umsatzerlöse	353.645,38	379.937,06
2. Sonstige betriebliche Erträge	4.643,37	9.407,08
3. Materialaufwand	179.631,72	158.993,75
4. Personalaufwand	113.386,87	90.273,18
5. Abschreibungen	1.957,99	553,30
6. Sonstige betriebliche Aufwendungen	13.393,38	15.431,92
<b>7. Ergebnis nach Steuern</b>	<b>49.918,79</b>	<b>124.091,99</b>
8. Sonstige Steuern	32,00	13,00
<b>9. Jahresüberschuss</b>	<b>49.886,79</b>	<b>124.078,99</b>

## 2.4 Gemeinnützige Städtische Wohnungsgesellschaft mbH

<b>GSW</b>	
<b>Gesellschaftskapital</b>	1.755.000 €
<b>Gesellschafter</b>	Stadt Völklingen (100 %)
<b>Gegenstand der Gesellschaft</b>	<p>Gegenstand der Gesellschaft ist vorrangig eine sichere und sozial verantwortbare Wohnungsversorgung der breiten Schichten der Bevölkerung (gemeinnütziger Zweck).</p> <p>Die Gesellschaft errichtet, betreut, bewirtschaftet und verwaltet Bauten in allen Rechts- und Nutzungsformen, darunter Eigenheime und Eigentumswohnungen. Sie kann außerdem alle im Bereich der Wohnungswirtschaft, des Städtebaus und der Infrastruktur anfallenden Aufgaben übernehmen, Grundstücke erwerben, belasten und veräußern sowie Erbbaurechte ausgeben. Sie kann Gemeinschaftsanlagen und Folgeeinrichtungen, Läden und Gewerbebauten, soziale, wirtschaftliche und kulturelle Einrichtungen und Dienstleistungen bereitstellen.</p> <p>Die Gesellschaft ist berechtigt Zweigniederlassungen zu errichten, andere Unternehmen zu erwerben oder sich an solchen zu beteiligen. Die Gesellschaft darf auch sonstige Geschäfte betreiben, sofern diese dem Gesellschaftszweck dienlich sind.</p>
<b>Geschäftsführung</b>	Markus Arend; Christof Sellen
<b>Aufsichtsratsvorsitzender</b>	Oberbürgermeisterin Christiane Blatt (ab 01.06.2018) Oberbürgermeister Klaus Lorig (bis 31.05.2018)
<b>Aufsichtsratsmitglieder</b>	<p>Der Aufsichtsrat (§ 10 GV) besteht aus 12 stimmberechtigten Mitgliedern.</p> <p>Die Stadt Völklingen entsendet neben der Oberbürgermeisterin oder dem Oberbürgermeister 11 weitere Vertreter aus der Mitte des Stadtrates.</p> <p>Bleibt eine Fraktion des Stadtrates bei der Bildung des Aufsichtsrates nach Satz 3 unberücksichtigt, so kann sie aus ihrer Mitte ein Fraktionsmitglied benennen, das durch den Stadtrat widerruflich als außerordentliches Mitglied bestellt und in den Aufsichtsrates entsandt wird. Außerordentliche Mitglieder nach Satz 4 nehmen an den Sitzungen des Aufsichtsrates mit beratender Stimme und dem Recht, Anträge zu stellen, teil.</p> <p>Der Leiter des Fachbereiches „Zentrale Dienste“ sowie ein weiterer, von der Oberbürgermeisterin oder von dem Oberbürgermeister zu benennender leitender Mitarbeiter der Stadt Völklingen, gehören dem Aufsichtsrat mit beratender Stimme an.</p> <p>Arno Federspiel Dominik Brandt Myriam Großer Horst Dieter Blaesy</p>

	<p>Klaus Schaefer Patrick Becker Thomas Kiefer Ulrike Müller Christine Olbert Georg Jungfleisch Rolf Deubel</p> <p>Außerordentliche Mitglieder: Dr. Gerold Fischer Dieter Müller Denise Baldauf</p> <p>Beratende Mitglieder: Stefan Forster Markus Otto</p>
<b>Beteiligungen zu anderen Gesellschaften</b>	keine
<b>Wichtige Verträge</b>	<b>Geschäftsbesorgungsvertrag</b> mit der Allgemeinen Baugenossenschaft Völklingen 1904 eG vom 11.02.1983, der am 16.05.2013 um weitere 5 Jahre verlängert wurde (bis 31.12.2019)
<b>Verbindung zum städtischen Haushalt</b>	Gemäß entsprechender Beschlüsse des Stadtrates übernimmt die Stadt die Verluste zu bestimmten Immobilien (Poststr. 5-9 (Jobcenter), 11-17 (Jobcenter) und 33 (Völklinger Carré)). Der Ausweis der Zahlungsbeziehungen erfolgt über das Budget 90 01 des städtischen Haushaltes.
<p><b>Darstellung der Lage</b> Der Wohnungsbestand betrug am 31.12.2018 56 Miethäuser mit 576 Wohnungen sowie 4 Gewerbeobjekte mit 12 Gewerbeeinheiten. Im Berichtsjahr 2018 wurden 101 Wohnungen, eine Gewerbeeinheit und 17 Garagen/Stellplätze neu vermietet. Insgesamt haben sich die Erlöse aus der Hausbewirtschaftung um 44 T€ gemindert. Das Gesamt-Engagement für Instandhaltung und Modernisierung belief sich im Berichtsjahr auf 1.549 T€. Der Jahresüberschuss beträgt 164 T€ und ist im Vorjahresvergleich um 367 T€ zurückgegangen.</p> <p><b>Voraussichtliche Entwicklung</b> Die Geschäftsführung rechnet für das Geschäftsjahr 2020 wieder mit einem positiven Jahresüberschuss. Die Nachfrage nach bezahlbarem Wohnraum insbesondere bei kleineren Wohnungen ist nach wie vor hoch. Die zwar mittlerweile abgeebbte Flüchtlingswelle wird sich weiterhin positiv auf die Ertrags-, Finanz-, und Vermögenslage auswirken. Das vom Innenministerium auferlegte Flüchtlingswohnraumprogramm für Wohnungssanierungen wird die Mieteinnahmen in den kommenden Geschäftsjahren positiv beeinflussen. Durch die hohe Förderquote ist der Anteil an den Herstellungskosten für die Gesellschaft gering. Aufgrund der Nachfragesituation nach bezahlbarem Wohnraum sind Chancen erkennbar, die die Vermögens-, Ertrags- und Finanzlage nachhaltig verbessern können. Existenzbedrohende Risiken werden nicht gesehen.</p>	

## Bilanz der Gemeinnützigen Städtischen Wohnungsgesellschaft mbH zum 31.12.2018 [€]

AKTIVA			PASSIVA		
	31.12.2018	31.12.2017		31.12.2018	31.12.2017
<b>A. Anlagevermögen</b>	28.026.564,65	28.413.555,76	<b>A. Eigenkapital</b>	5.953.606,21	5.790.216,06
I. Sachanlagen	28.026.564,65	28.413.555,76	I. Gezeichnetes Kapital	1.755.000,00	1.755.000,00
II. Finanzanlagen	0,00	0,00	II. Kapitalrücklage	1.100.000,00	1.100.000,00
<b>B. Umlaufvermögen</b>	2.612.667,22	2.258.736,66	III. Gewinnrücklagen	1.216.748,50	1.200.409,48
I. Zum Verkauf bestimmte Grundstücke und andere Vorräte - Unfertige Leistungen	971.210,79	1.023.003,99	IV. Bilanzgewinn	1.881.857,71	1.734.806,58
II. Forderungen und sonstige Vermögensgegenstände			<b>B. Rückstellungen</b>	128.500,00	111.512,86
1. Forderungen aus Vermietung	44.885,15	50.469,47	1. Sonstige Rückstellungen	128.500,00	111.512,86
2. Forderungen aus Lieferungen und Leistungen	4.199,95	6.161,15	<b>C. Verbindlichkeiten</b>	23.553.459,69	23.725.994,18
3. Forderungen gegen Gesellschafter	36.747,30	11.143,92	1. Verbindlichkeiten gegenüber Kreditinstituten	13.020.947,18	12.338.725,55
4. Sonstige Vermögensgegenstände	64.295,51	596.510,84	2. Erhaltene Anzahlungen	995.042,80	999.968,97
III. Flüssige Mittel und Bausparguthaben	1.491.328,52	571.447,29	3. Verbindlichkeiten aus Vermietung	159.018,84	159.018,84
			4. Verbindlichkeiten aus Lieferungen und Leistungen	232.872,07	438.687,76
			5. Verbindlichkeiten gegenüber Gesellschafter	9.058.800,36	9.190.886,56
			6. Sonstige Verbindlichkeiten	86.778,44	598.706,50
			<b>D. Rechnungsabgrenzungsposten</b>	1.003.665,97	1.044.569,32
<b>Bilanzsumme</b>	<b>30.639.231,87</b>	<b>30.672.292,42</b>	<b>Bilanzsumme</b>	<b>30.639.231,87</b>	<b>30.672.292,42</b>



**Gewinn- und Verlustrechnung der Gemeinnützigen Städtischen Wohnungsgesellschaft mbH für 2018 [€]**

	2018	2017
1. Umsatzerlöse	3.628.687,13	3.881.598,30
2. Minderung des Bestandes an unfertigen Leistungen	-51.793,20	-62.668,82
3. sonstige betriebliche Erträge	498.708,73	319.454,97
4. Aufwendungen für bezogene Lieferungen und Leistungen	2.370.900,88	2.200.900,21
<b>5. Rohergebnis</b>	<b>1.704.701,78</b>	<b>1.937.484,24</b>
6. Personalaufwand	21.646,77	45.717,36
7. Abschreibungen auf Sachanlagen	720.943,36	698.933,90
8. sonstige betriebliche Aufwendungen	274.351,60	116.984,29
9. sonstige Zinsen und ähnliche Erträge	2.228,80	1.748,52
10. Zinsen und ähnliche Aufwendungen	526.328,77	544.944,86
11. Steuern vom Einkommen und Ertrag	-646,05	0,00
<b>12. Ergebnis nach Steuern</b>	<b>164.306,13</b>	<b>532.652,35</b>
13. sonstige Steuern	915,98	855,42
<b>14. Jahresüberschuss</b>	<b>163.390,15</b>	<b>531.796,93</b>
15. Einstellungen aus dem Jahresüberschuss in die anderen Gewinnrücklagen	16.339,02	53.179,69
16. Gewinnvortrag	1.734.806,58	1.256.189,34
<b>17. Bilanzgewinn</b>	<b>1.881.857,71</b>	<b>1.734.806,58</b>

## 2.5 Stadtentwicklungsgesellschaft Völklingen mbH

<b>SEV</b>	 <p>SEV Stadtentwicklungsgesellschaft Völklingen</p>
<b>Gesellschaftskapital</b>	2.500.000 €
<b>Gesellschafter</b>	<ul style="list-style-type: none"> <li>- Stadt Völklingen (92 %)</li> <li>- Sparkasse Saarbrücken (8 %)</li> </ul>
<b>Gegenstand der Gesellschaft</b>	Gegenstand des Unternehmens ist die Entwicklung von bebauten und unbebauten Grundstücken, denen im Rahmen des Stadtumbaus West eine besondere städtebauliche Impulswirkung für private Investitionen zukommt, insbesondere durch Erwerb, Erschließung, Sanierung und Vermarktung in der Innenstadt Völklingen innerhalb eines festgelegten Bereichs der Völklinger Innenstadt (§ 2 GV).
<b>Geschäftsführung</b>	Rainer Scheidhauer und Markus Arend
<b>Aufsichtsratsvorsitzender</b>	Oberbürgermeisterin Christiane Blatt (ab 01.06.2018) Oberbürgermeister Klaus Lorig (bis 31.05.2018)
<b>Aufsichtsratsmitglieder</b>	<p>Der Aufsichtsrat (§ 10 GV) besteht aus 10 ordentlichen Mitgliedern. Die Stadt Völklingen entsendet neben der Oberbürgermeisterin oder dem Oberbürgermeister und der Bürgermeisterin oder dem Bürgermeister 7 weitere Vertreter aus der Mitte des Stadtrates. Diese werden nach den Vorschriften des § 114 KSVG bestellt. Der Leiter des Fachbereiches 1 „Zentrale Dienste“ sowie der Leiter des Fachdienstes 15 "Finanzmanagement" der Stadt Völklingen gehören dem Aufsichtsrat mit beratender Stimme an. Die Sparkasse Saarbrücken entsendet ein stimmberechtigtes Mitglied.</p> <p>BM Christof Sellen (ab 01.06.2018) BM Wolfgang Bintz (bis 31.05.2018) Brunhilde Folz Harald Spey Horst Dieter Blaesy Karsten Vitz Bernhard Bohner Eleonore Seewald Birgit Schmitt Frank Schuler</p> <p>Beratende Mitglieder: Stefan Forster Stephan Groß</p>
<b>Beteiligungen zu anderen Gesellschaften</b>	keine

<b>Wichtige Verträge</b>	Der Stadtrat der Stadt Völklingen hat am 23. Mai 2006 beschlossen, die Verluste der SEV bis zum Jahre 2021 durch die Stadt Völklingen – bis zu einem Höchstbetrag von 951.000 € – auszugleichen. Für darüber hinausgehende Verluste besteht für keinen Gesellschafter eine Übernahmeverpflichtung.
<b>Verbindung zum städtischen Haushalt</b>	Der Ausweis der Zahlungsbeziehungen erfolgt über das Budget 90 01 des städtischen Haushaltes.

### **Darstellung der Lage**

Das Gesamtinvestitionsvolumen erstreckt sich nunmehr auf ca. 5.750 T€, wobei im Rahmen des Städtebauförderprogramms Programmteil "Stadtumbau West" insgesamt 1.737 T€ bezuschusst wurden.

Für die Restfinanzierung wurde Fremdkapital in Höhe von 1.200 T€ in Anspruch genommen.

Es sind derzeit 11 von insgesamt 14 sanierten Gewerbe- und Wohneinheiten vermietet. Gezieltes Interesse am Erwerb der noch zur Verfügung stehenden Flächen ist speziell aus dem gewerblichen Bereich zu erkennen.

Der Jahresverlust im Berichtsjahr verringerte sich gegenüber dem Vorjahr von rd. 68 T€ auf rd. 52 T€.

Das Anlagevermögen ist zu 61,7 % (Vorjahr 60,0 %) durch Eigenkapital gedeckt. Die Eigenkapitalquote beträgt 54,0 % (Vorjahr 52,9 %).

### **Voraussichtliche Entwicklung**

Durch die hohe gewerbliche Vermietungsquote mit längerfristigen Mietverträgen solventer Mieter ist ein Bestand gefährdendes Risiko nicht erkennbar. Unabhängig hiervon kann eine Insolvenzgefahr einzelner Mietparteien nie ganz ausgeschlossen werden.

Aufgrund hoher Zinsaufwendungen und nicht durchsetzbarer Mieterträge erwartet die Gesellschaft weiterhin für die nächsten drei Geschäftsjahre ein nicht ausgeglichenes Ergebnis. Die Verluste sind durch Stadtratsbeschluss bis zum Jahr 2021 durch die Stadt Völklingen auf insgesamt 951.906 € begrenzt. Diese Verlustübernahmevereinbarung betrifft keine weiteren Gesellschafter und bezieht sich nicht auf das neu sanierte vierte Jugendstilhaus. Die Geschäftsführung erwartet ab dem Geschäftsjahr 2020 durch Mietpreisanpassungen und höherer Vermietungsquote einen geringeren Planjahresverlust, sodass der zurzeit geltende Stadtratsbeschluss ausreichend erscheint. Im Zuge weiterer Sanierungsmaßnahmen der Mittelstadt Völklingen ist aus Sicht der Geschäftsführung der Stadtentwicklungsgesellschaft mit zusätzlichen Investitionsmaßnahmen von Bedeutung zu rechnen.

## Bilanz der Stadtentwicklungsgesellschaft Völklingen mbH zum 31.12.2018 [€]

AKTIVA			PASSIVA		
	31.12.2018	31.12.2017		31.12.2018	31.12.2017
<b>A. Anlagevermögen</b>	4.363.016,35	4.463.242,35	<b>A. Eigenkapital</b>	2.698.220,93	2.681.824,83
I. Sachanlagen	4.363.016,35	4.463.242,35	I. Stammkapital	2.500.000,00	2.500.000,00
<b>B. Umlaufvermögen</b>	632.848,17	602.100,75	II. Kapitalrücklage	250.000,00	250.000,00
I. Forderungen und sonstige Vermögensgegenstände			III. Jahresüberschuss (+); -fehlbetrag (-)	-51.779,07	-68.175,17
1. Forderungen aus Lieferungen und Leistungen	4.096,17	13.340,49	<b>B. Sonderposten für Investitionszuschüsse zum Anlagevermögen</b>	1.349.934,00	1.398.345,00
2. Forderungen gegenüber Gesellschafter	0,00	19,26	<b>C. Rückstellungen</b>	11.000,00	12.800,00
3. Sonstige Vermögensgegenstände	4.352,24	4.758,36	1. Sonstige Rückstellungen	11.000,00	12.800,00
II. Kassenbestand, Guthaben bei Kreditinstituten	624.399,76	583.982,64	<b>D. Verbindlichkeiten</b>	937.133,10	974.573,78
<b>C. Rechnungsabgrenzung</b>	3.140,51	3.140,51	1. Verbindlichkeiten gegenüber Kreditinstituten	860.875,35	910.431,67
			2. Verbindlichkeiten aus Lieferungen und Leistungen	61.283,67	57.661,48
			3. Verbindlichkeiten gegenüber Gesellschafter	0,00	569,10
			4. Sonstige Verbindlichkeiten	14.974,08	5.911,53
			<b>E. Rechnungsabgrenzung</b>	2.717,00	940,00
<b>Bilanzsumme</b>	<b>4.999.005,03</b>	<b>5.068.483,61</b>	<b>Bilanzsumme</b>	<b>4.999.005,03</b>	<b>5.068.483,61</b>

## Gewinn- und Verlustrechnung der Stadtentwicklungsgesellschaft Völklingen mbH für 2018 [€]

	2018	2017
1. Umsatzerlöse	240.171,15	212.081,49
2. Sonstige betriebliche Erträge	48.848,03	48.581,00
3. Materialaufwand	49.197,50	47.408,19
4. Personalaufwand	12.857,20	12.078,68
5. Abschreibungen auf immaterielle Vermögensgegenstände des Anlagevermögens und Sachanlagen	165.680,14	164.647,00
6. Sonstige betriebliche Aufwendungen	63.065,52	54.970,28
7. Sonstige Zinsen und ähnliche Erträge	0,00	0,00
8. Zinsen und ähnliche Aufwendungen	33.828,68	35.729,10
9. Steuern vom Einkommen und vom Ertrag	19,26	-20,00
<b>10. Ergebnis nach Steuern</b>	<b>-35.629,12</b>	<b>-54.150,76</b>
11. Sonstige Steuern	16.149,95	14.024,41
<b>12. Jahresüberschuss/-fehlbetrag</b>	<b>-51.779,07</b>	<b>-68.175,17</b>

## 2.6 Sonstige Beteiligungen privatrechtlicher Form

### 2.6.1 Allgemeine Baugenossenschaft Völklingen 1904 eG

<b>ABG</b>	 Allgemeine Baugenossenschaft Völklingen 1904 eG
<b>Geschäftsguthaben</b>	1.100.451,36 €
<b>Mitglieder</b>	1.256 Mitglieder mit 11.045 Anteilen Die Stadt Völklingen hält 17 Anteile à 105 € = 1.785 €.
<b>Vorstand</b>	Markus Arend, Wolfgang Bintz
<b>Aufsichtsratsvorsitzender</b>	Klaus Lorig
<b>Aufsichtsratsmitglieder</b>	Karl-Heinz Kihn Klaus Raabe Eckhard Wannemacher Josef Bohnenberger Carsten Buschmann
<b>Wichtige Verträge</b>	<b>Geschäftsbesorgungsvertrag</b> vom 01. Januar 1983 mit der Gemeinnützigen Städtischen Wohnungsgesellschaft mbH (GSW). Der Schwerpunkt der Geschäftsbesorgung liegt in der Wohnungsverwaltung und im Instandhaltungsbereich.
<b>Verbindung zum städtischen Haushalt</b>	Keine

### 2.6.2 Baugenossenschaft Saarland eG

<b>Geschäftsguthaben</b>	28.172,63 €
<b>Mitglieder</b>	98 Mitglieder Die Stadt Völklingen hält an der Baugenossenschaft Saarland eG 10 Anteile.
<b>Zweck der Genossenschaft</b>	Zweck der Genossenschaft ist die Förderung ihrer Mitglieder vorrangig durch eine gute, sichere und sozial verantwortbare Wohnungsversorgung.
<b>Vorstand</b>	Vorsitzender Albrecht Herold Geschäftsführer Volker Leers Patrick Selzer
<b>Aufsichtsratsvorsitzender</b>	Rüdiger Zakrzewski
<b>Aufsichtsratsmitglieder</b>	Gunar Feth Rigobert Maurer Rüdiger Schneidewind Hans Wagner Gerhard Wack
<b>Beteiligungen zu anderen Gesellschaften</b>	<ul style="list-style-type: none"> <li>- Baugenossenschaft Saarland e. G. - Saarland Bauträger GmbH</li> <li>- GEKOBA Gesellschaft für Gewerbe- und Kommunalbauten mbH</li> <li>- GSW - Saarländische Wohnungsbaugesellschaft mbH Saarbrücken</li> <li>- SBT-IMMOBILIEN LUXEMBOURG s.a</li> </ul>
<b>Verbindung zum städtischen Haushalt</b>	Keine

### 2.6.3 Vereinigte Volksbank eG Saarlouis - Losheim am See - Sulzbach/Saar

Die Mitgliedschaft bei der Volksbank dient lediglich der Vorhaltung eines Girokontos.

### 2.6.4 Ekz.bibliotheksservice GmbH

<b>EKZ</b>	
<b>Gesellschaftskapital</b>	2.181.120 €
<b>Gesellschafter</b>	1 Bundesland (61.440 €) 14 Städte (343.040 €), u. a. Stadt Völklingen mit 0,235 % 4 sonstige Körperschaften (1.776.640 €)
<b>Gegenstand der Gesellschaft</b>	Entwicklung und Vertrieb bibliotheksspezifischer Produkte und Dienstleistungen für öffentliche Bibliotheken und andere Einrichtungen im Inland und Ausland. Die Gesellschaft kann auch ähnliche Geschäfte betreiben und Dritte beliefern. Der Betrieb von Bankgeschäften ist der Gesellschaft untersagt.
<b>Geschäftsführung</b>	Dr. Jörg Meyer
<b>Verbindung zum städtischen Haushalt</b>	Der Ausweis der Zahlungsbeziehungen zu den verbundenen Unternehmen erfolgt über das Budget 90 01 des städtischen Haushaltes.

### 3 Sondervermögen, Eigenbetriebe und Zweckverbände:

#### 3.1 Entsorgungszweckverband Völklingen

<b>EZV</b>	 Entsorgungszweckverband Völklingen
<b>Stammkapital</b>	100.000 €
<b>Verbandsmitglieder</b>	<ul style="list-style-type: none"> <li>- Stadt Völklingen (71 %)</li> <li>- Zentraler Kommunalen Entsorgungsbetrieb der Landeshauptstadt Saarbrücken (20 %)</li> <li>- Stadtwerke Völklingen Holding GmbH (9 %)</li> </ul>
<b>Gegenstand und Zweck des Betriebes</b>	<p>Der Zweckverband ist überwiegend im Gebiet der Stadt Völklingen tätig. Er nimmt an Stelle der Stadt Völklingen die Aufgaben der örtlichen Abfallentsorgung als öffentlich-rechtlicher Entsorgungsträger im Sinne des § 5 Abs. 4 SAWG i. V. m. §§ 17, 20 Abs. 1 KrW-/AbfG wahr. Diese Aufgaben sind im Wesentlichen</p> <ul style="list-style-type: none"> <li>- Einsammeln und Befördern von Abfällen (Rest- und Bioabfall)</li> <li>- Einsammeln, Befördern und Verwerten von Altpapier</li> <li>- Einsammeln, Befördern und Verwerten von Sperrgut und Altholz</li> <li>- Betrieb eines Wertstoffhofes</li> <li>- Abfallberatung</li> </ul>
<b>Verbandsgeschäftsführung</b>	Stefan Lang und Dr. Klaus Faßbender
<b>Verbandsvorsteher</b>	Oberbürgermeisterin Christiane Blatt (ab 01.06.2018) Oberbürgermeister Klaus Lorig (bis 31.05.2018)
<b>Verbandsversammlung</b>	<p>Die Versammlung besteht aus 12 Mitgliedern, und zwar</p> <ol style="list-style-type: none"> <li>1. der Oberbürgermeisterin oder dem Oberbürgermeister und der Bürgermeisterin oder dem Bürgermeister der Mittelstadt Völklingen</li> <li>2. sieben Mitgliedern des Rates der Mittelstadt Völklingen</li> <li>3. einem Vertreter der SWV Holding sowie</li> <li>4. zwei Vertretern des ZKE</li> </ol> <p>Zu 1.:          OB Christiane Blatt (ab 01.06.2018)          OB Klaus Lorig (bis 31.05.2018)          BM Christof Sellen (ab 01.06.2018)          BM Wolfgang Bintz (bis 31.05.2018)</p> <p>Zu 2.:          Helmut Bogler          Harald Spey          Alfred Meier          Klaus Schaefer          Gerd Schwarz          Eleonore Seewald          Klaus Degen</p>



	<p>Zu 3.:  Julian Wollscheidt (SWV Holding) - ab 12.04.2019  Michael Böddeker (SWV Holding) - bis 11.04.2019</p> <p>Zu 4.:  Karl Brixius (ZKE)  Bernd Selzner (ZKE)</p>
<b>Beteiligungen zu anderen Gesellschaften</b>	Keine
<b>Wichtige Verträge</b>	<ul style="list-style-type: none"> <li>- <b>Kooperationsvertrag</b> vom 12. Dezember 2003 mit der Stadt Völklingen, dem ZKE und der SWV Holding</li> <li>- <b>Dienstleistungsvertrag</b> vom 7. Oktober 2004 mit der Stadtwerke Völklingen Holding GmbH</li> <li>- <b>Dienstleistungsverträge</b> mit der Stadt Völklingen vom 30. August 2004 und 16. März 2006</li> <li>- <b>Dienstleistungsvertrag</b> mit dem ZKE vom 24. Januar 2005</li> </ul>
<b>Verbindung zum städtischen Haushalt</b>	Der Ausweis der Zahlungsbeziehungen erfolgt über das Budget 90 01 des städtischen Haushaltes: Für im Kernhaushalt verbuchte Personalaufwendungen, Sachkosten und Zinsen aus übernommenen städtischen Darlehen zahlt der EZV eine entsprechende Erstattung und ein Entgelt für zentrale Verwaltungsdienstleistungen.
<p><b>Darstellung der Lage</b></p> <p>Im Wirtschaftsjahr 2018 konnte ein Jahresgewinn von 148 T€ erwirtschaftet werden, was im Vergleich zum Planansatz eine Verbesserung um 417 T€ bedeutet. Die Ursache für diese Ergebnisverbesserung resultiert insbesondere aus geringeren Entsorgungsgebühren von Seiten des EVS.</p> <p>Die Aufgabengebiete des EZV sind primär hoheitlich, jedoch existieren auch gewerbliche Teilbereiche. Das Jahresergebnis entfällt mit einem Gewinn von 81 T€ auf den hoheitlichen und mit einem Gewinn von 67 T€ auf den gewerblichen Bereich. Der Gewinn aus beiden Bereichen soll auf neue Rechnung vorgetragen werden.</p> <p>Der neue Wertstoffhof des EZV, der seit Januar 2012 betrieben wird, wird von der Bevölkerung aufgrund seiner Funktionalität sehr gut angenommen.</p> <p><b>Voraussichtliche Entwicklung</b></p> <p>Im Wirtschaftsjahr 2019 wird im hoheitlichen Bereich ein Verlust und im gewerblichen Bereich ein Gewinn erwartet.</p> <p>Es werden keine bestandsgefährdenden Risiken gesehen. Risiko-Schwerpunkte für die kommenden Jahre wird in der Entwicklung der Höhe der EVS-Beiträge gesehen.</p>	

## Bilanz des Entsorgungszweckverbandes Völklingen zum 31.12.2018 [€]

AKTIVA			PASSIVA		
	31.12.2018	31.12.2017		31.12.2018	31.12.2017
<b>A. Anlagevermögen</b>	<b>1.897.961,20</b>	<b>1.918.695,42</b>	<b>A. Eigenkapital</b>	<b>2.912.747,42</b>	<b>2.775.738,66</b>
I. Grundstücke mit Betriebsbauten	1.181.754,42	1.218.164,42	I. Stammkapital	100.000,00	100.000,00
II. weitere Sachanlagen	716.206,78	700.531,00	II. Allgemeine Rücklage	1.124.860,64	881.146,28
<b>B. Umlaufvermögen</b>	<b>2.752.830,86</b>	<b>2.721.091,38</b>	III. Gewinnvortrag	1.540.348,03	1.115.278,79
I. Forderungen und sonstige Vermögensgegenstände			IV. Jahresergebnis	147.538,75	679.313,59
1. Forderungen aus Lieferungen und Leistungen	460.383,92	539.673,16	<b>B. Rückstellungen</b>	<b>283.175,56</b>	<b>238.964,33</b>
2. Forderungen gegen Verbandsmitglieder	14.566,03	32.901,05	1. Pensionsrückstellungen	203.891,00	169.498,00
3. Sonstige Vermögensgegenstände	12.109,63	50.554,23	2. Steuerrückstellungen	13.381,98	14.066,33
II. Schecks, Kassenbestand, Guthaben bei Kreditinstituten	2.265.771,28	2.097.962,94	3. Sonstige Rückstellungen	65.902,58	55.400,00
<b>C. Rechnungsabgrenzungsposten</b>	<b>72.615,40</b>	<b>78.666,68</b>	<b>C. Verbindlichkeiten</b>	<b>1.527.484,48</b>	<b>1.703.750,49</b>
			1. Verbindlichkeiten gegenüber Kreditinstituten	930.775,19	1.132.279,02
			2. Verbindlichkeiten aus Lieferungen und Leistungen	33.278,91	66.465,68
			3. Verbindlichkeiten gegenüber Verbandsmitgliedern	428.883,17	383.922,33
			4. Sonstige Verbindlichkeiten	134.547,21	121.083,46
<b>Bilanzsumme</b>	<b>4.723.407,46</b>	<b>4.718.453,48</b>	<b>Bilanzsumme</b>	<b>4.723.407,46</b>	<b>4.718.453,48</b>

**Gewinn- und Verlustrechnung des Entsorgungszweckverbandes Völklingen für 2018  
[€]**

	2018	2017
1. Umsatzerlöse	4.092.341,49	4.629.222,00
2. Sonstige betriebliche Erträge	26.018,25	19.990,74
3. Materialaufwand	1.869.039,98	1.877.690,55
4. Personalaufwand	1.392.011,08	1.336.095,05
5. Abschreibungen auf Sachanlagen	251.023,01	311.620,18
6. Sonstige betriebliche Aufwendungen	393.206,30	368.533,77
7. Sonstige Zinsen und ähnliche Erträge	0,00	1,15
8. Zinsen und ähnliche Aufwendungen	28.982,75	30.225,72
9. Steuern vom Einkommen und vom Ertrag	29.404,87	38.663,85
<b>10. Ergebnis nach Steuern</b>	<b>154.691,75</b>	<b>686.384,77</b>
11. Sonstige Steuern	7.153,00	7.071,18
<b>12. Jahresergebnis</b>	<b>147.538,75</b>	<b>679.313,59</b>

### 3.2 WasserZweckVerband Warndt

<b>WZV</b>	<b>WASSERZWECKVERBAND WARNDT</b>
<b>Stammkapital</b>	1.533.875,64 €
<b>Verbandsmitglieder</b>	- Stadt Völklingen (50 %) - Gemeinde Großrosseln (50 %)
<b>Gegenstand/Zweck des Verbandes</b>	Gegenstand des Betriebes ist die Versorgung der Verbraucher der Verbandsmitglieder mit Trink- und Brauchwasser.
<b>Betriebsleitung</b>	Hermann Schon
<b>Verbandsvorsteher</b>	Jörg Dreistadt Oberbürgermeisterin Christiane Blatt (ab 01.06.2018) Oberbürgermeister Klaus Lorig (bis 31.05.2018) (jeweils stellvertretend)
<b>Verbandsversammlung</b>	Die Verbandsversammlung ist das beschlussfassende Organ. Sie besteht aus dem Verbandsvorsteher, dem stellvertretenden Verbandsvorsteher und 19 weiteren Stadtrats- bzw. Gemeinderatsmitgliedern der Verbandsmitglieder. Es entfallen 10 Vertreter auf die Stadt Völklingen und 9 Vertreter auf die Gemeinde Großrosseln. a) der Stadt Völklingen Erik Kuhn Arno Federspiel Dieter Peters Bernd Bohner Ulrike Müller Gerd Schwarz Christoph Gottschalk Jörn Buchholz Horst Dieter Blaesy Margot Haselmann  b) der Gemeinde Großrosseln Wolfgang Schuler Hans-Werner Franzen Burkhard Desgranges Herbert Müller Jörg Steuer Werner Hektor Manfred Schuler Günter Wollscheid Bernhard Schwarz
<b>Beteiligungen zu anderen Gesellschaften</b>	Keine
<b>Satzungen</b>	- <b>Verbandssatzung</b> vom 2. Dezember 1988 in der Fassung der 4. Änderungssatzung vom 22. Juni 2009 - <b>Wasserversorgungssatzung</b> vom 4. Dezember 1981 - <b>Gebührensatzung</b> vom 4. Dezember 1981 in der Fassung der am 21. Juni 2011 beschlossenen 11. Änderungssatzung

<b>Wichtige Verträge</b>	- <b>Wasserlieferungs- und Übertragungsvertrag</b> mit der Saar Wasser GmbH, Saarbrücken, vom 22. Dezember 1998
<b>Verbindung zum städtischen Haushalt</b>	Der Ausweis der Zahlungsbeziehungen erfolgt über das Budget 90 01 des städtischen Haushaltes.
<p><b>Darstellung der Lage</b></p> <p>Im Wirtschaftsjahr 2018 ist der Anstieg des Wasserverkaufs und der Rückgang der Wasserverluste hervorzuheben. Die Erhöhung des Grundwasserentnahmentgeltes ist durch Erhöhung der Grundgebühr ausgeglichen worden. Darüber hinaus gab es einen moderate Gebührenanstieg, gekoppelt an Inflation und Tariflohnsteigerung. Sanierungsmaßnahmen in den technischen Anlagen, ein Personalanstieg, Tariflohnerhöhungen und ein Anstieg der Investitionen führten zu Aufwandserhöhungen. Die wirtschaftliche Lage hat sich in 2018 verschlechtert. Insgesamt bleibt die vermögens- und Kapitallage jedoch stabil. Der Anstieg der Aufwendungen (9 %) liegt erheblich über dem der Erträge (4 %) mit der Folge eines um 59 T€ sinkenden Jahresüberschusses auf 31 T€.</p> <p>Das Eigenkapital steigt in der Höhe des Jahresgewinns um 31 T€ auf 4.659 T€ und stellt mit 77 % der Bilanzsumme (= Eigenkapitalquote) eine hohe Schutz- und Haftungsmasse dar.</p> <p><b>Voraussichtliche Entwicklung</b></p> <p>Im Jahr 2019 geht die Verbandsleitung davon aus, dass die wirtschaftliche Lage stabil bleibt, jedoch auf einem niedrigen Niveau. Ein Grund dafür ist in einem demographiebedingt abnehmenden Wasserverbrauch zu sehen. Inflationsbedingte Kostensteigerungen und Tariflohnerhöhungen sind in den Grundgebühren weiterverrechnet. Das Grundwasserentnahmeentgelt ist ergebnisneutral in den Grundgebühren enthalten. Die Wasserverluste halten sich etwa auf dem Niveau des Vorjahres, die entsprechenden Überwachungs- und Sanierungsmaßnahmen müssen aufrechterhalten werden. Akute Risiken bestehen nach Ansicht der Verbandsleitung nicht.</p>	

## Bilanz des Wasserzweckverbandes Warndt zum 31.12.2018 [€]

AKTIVA			PASSIVA		
	31.12.2018	31.12.2017		31.12.2018	31.12.2017
<b>A. Anlagevermögen</b>	4.820.651,67	4.419.369,78	<b>A. Eigenkapital</b>	4.659.123,69	4.627.675,76
I. Immaterielle Vermögensgegenstände	22.883,71	23.935,99	I. Stammkapital	1.533.875,64	1.533.875,64
II. Sachanlagen	4.797.767,96	4.395.433,79	II. Rücklagen	3.093.800,12	3.004.239,03
<b>B. Umlaufvermögen</b>	1.207.482,95	1.033.128,74	III. Jahresgewinn	31.447,93	89.561,09
I. Vorräte	111.092,38	112.766,11	<b>B. Empfangene Ertragszuschüsse</b>	33.593,63	58.439,24
II. Forderungen und sonstige Vermögensgegenstände			<b>C. Rückstellungen</b>	64.195,05	71.921,26
1. Forderungen aus Lieferungen und Leistungen	714.260,22	596.871,26	1. Steuerrückstellungen	0,00	1.707,21
2. Forderungen an die Verbandsmitglieder	59.486,75	50.039,30	2. Sonstige Rückstellungen	64.195,05	70.214,05
3. Sonstige Vermögensgegenstände	44.055,61	27.581,11	<b>D. Verbindlichkeiten</b>	1.272.711,06	694.462,26
III. Kassenbestand, Postbankguthaben, Guthaben bei Kreditinstituten	278.587,99	245.870,96	1. Verbindlichkeiten gegenüber Kreditinstituten	618.026,78	161.666,07
<b>C. Rechnungsabgrenzungsposten</b>	1.488,81	0,00	2. Erhaltene Anzahlungen	1.300,00	1.300,00
			3. Verbindlichkeiten aus Lieferungen und Leistungen	76.747,67	73.056,16
			4. Verbindlichkeiten gegenüber Verbandsmitgliedern	293.039,22	152.092,44
			5. Sonstige Verbindlichkeiten	283.597,39	306.347,59
<b>Bilanzsumme</b>	<b>6.029.623,43</b>	<b>5.452.498,52</b>	<b>Bilanzsumme</b>	<b>6.029.623,43</b>	<b>5.452.498,52</b>

## Gewinn- und Verlustrechnung des Wasserzweckverbandes Warndt für 2018 [€]

	2018	2017
1. Umsatzerlöse	1.952.376,58	1.845.156,56
2. Veränderung des Bestandes an fertigen und unfertigen Erzeugnissen	3.585,90	34,80
3. Andere aktivierte Eigenleistungen	84.847,16	97.141,50
4. Sonstige betriebliche Erträge	12.507,90	19.195,09
5. Materialaufwand	420.508,46	380.787,31
6. Personalaufwand	988.109,67	939.871,88
7. Abschreibungen	330.340,01	314.184,10
8. Sonstige betriebliche Aufwendungen	256.523,74	192.882,51
9. Sonstige Zinsen und ähnliche Erträge	92,84	1,84
10. Zinsen und ähnliche Aufwendungen	8.857,69	2.838,24
11. Steuern vom Einkommen und vom Ertrag	16.785,88	40.429,01
<b>12. Ergebnis nach Steuern</b>	<b>32.284,93</b>	<b>90.536,74</b>
13. Sonstige Steuern	837,00	975,65
<b>14. Jahresgewinn</b>	<b>31.447,93</b>	<b>89.561,09</b>

### 3.3 Sondervermögen Abwasser

<b>Stammkapital</b>	5.112.919 € (10.000.000,00 DM)
<b>Zweck des Betriebes</b>	<p>Mit Erlass des Ministers des Innern vom 05.11.1990 wurde der Stadt Völklingen die Genehmigung erteilt, den Bereich der Abwasserbeseitigung aus dem städtischen Haushalt zu lösen und als Sondervermögen eigenbetriebsähnlich unter teilweiser Anwendung von Vorschriften der Eigenbetriebsverordnung zu führen.</p> <p>Die Abwasserbeseitigung der Stadt Völklingen wird somit als nicht selbständiges Unternehmen aufgrund erteilter Ausnahmegenehmigung als Einrichtung der Stadt Völklingen ohne eigene Rechtspersönlichkeit nach den Vorschriften des Kommunal-selbstverwaltungsgesetzes, der Eigenbetriebs-verordnung und dem Stadtratsbeschluss vom 20.09.1990 (Neufassung 08.12.1999) geführt.</p>
<b>Verbindung zum städtischen Haushalt</b>	<p>Der Ausweis der Zahlungsbeziehungen erfolgt über das Budget 90 01 des städtischen Haushaltes:</p> <p>Für im Kernhaushalt verbuchte Personalaufwendungen zahlt das Sondervermögen Abwasser eine entsprechende Erstattung für zentrale Verwaltungsdienstleistungen durch die Fachdienste 15, 45 und 48.</p>



### 3.4 Zweckverband Regionalentwicklung Warndt

<b>Stammkapital</b>	10.000 €
<b>Verbandsmitglieder</b>	<ul style="list-style-type: none"> <li>- Stadt Völklingen (40 %)</li> <li>- Gemeinde Großrosseln (40 %)</li> <li>- Regionalverband Saarbrücken (20 %)</li> </ul>
<b>Aufgabe des Verbandes</b>	Der Zweckverband hat die Aufgabe eine ökonomisch, ökologisch und sozial nachhaltige Regionalentwicklung im Warndt zu betreiben durch Maßnahmen zur Nutzung und Umsetzung von gemeindeübergreifenden Förderprogrammen, Projekten und Konzepten, in den Bereichen Umwelt- und Naturschutz, Tourismus, Infrastruktur, Wirtschaft, Arbeit oder sonstiger Stadt-Land-Beziehungen.
<b>Verbandsvorsteher</b>	Jörg Dreistadt
<b>Verbandsmitglieder,</b>  <b>Verbandsversammlung</b>	<p>Gemeinde Großrosseln, Stadt Völklingen, Regionalverband Saarbrücken</p> <p>Jede Gemeinde und der Regionalverband entsenden gemäß §5 der Satzung ihre (Ober)Bürgermeisterin, ihren (Ober)Bürgermeister, seine Regionalverbandsdirektorin oder seinen Regionalverbandsdirektor sowie jeweils zwei weitere Vertreterinnen bzw. Vertreter aus der Mitte des Gemeinderates oder Regionalversammlung in die Verbandsversammlung.</p> <p><u>Gemeinde Großrosseln:</u> Bürgermeister Jörg Dreistadt Markus Ernst Willi Huppert</p> <p><u>Stadt Völklingen:</u> Oberbürgermeisterin Christiane Blatt (ab 01.06.2018) Oberbürgermeister Klaus Lorig (bis 31.05.2018) Arno Federspiel Bernd Bohner</p> <p><u>Regionalverband Saarbrücken:</u> Regionalverbandsdirektor Peter Gillo Sandra Aveaux Frank Dennert</p>
<b>Beteiligungen zu anderen Gesellschaften</b>	Keine
<b>Satzung</b>	Satzung des Zweckverbandes Regionalentwicklung Warndt in der Fassung vom 17. April 2014 (Amtsblatt Seite 310-313)
<b>Verbindung zum städtischen Haushalt</b>	Der Ausweis der Zahlungsbeziehungen erfolgt über das Budget 90 01 des städtischen Haushaltes.
<b>Finanzierung:</b>	Der jährliche Beitrag zur Grundfinanzierung des Zweckverbandes (Grundbetrag) gemäß § 13 der Satzung beläuft sich für die Stadt Völklingen auf derzeit 4.500 €. Großrosseln leistet 4.500 €, der Regionalverband Saarbrücken 2.250 €.
	Zusätzlich kann zum Ausgleich des Ergebnishaushalts über den Grundbeitrag hinaus eine

Umlage erhoben werden, die vom Regionalverband zu 1/5 und der Mittelstadt Völklingen und der Gemeinde Großrosseln je zu 2/5 zu tragen ist.

In den Jahren 2014-2017 wurde für die Stadt Völklingen jeweils der Grundbetrag in Höhe von 4.500 € fällig. Im Jahr 2018 wurden insgesamt 6.820 € an den Zweckverband überwiesen.

**Projekte:**

Sanierung und historische Inwertsetzung des ehemaligen Jagdschlusses Karlsbrunn. Es wurden zur Erstellung der Leitungsphasen 1-4 der Auftrag an ein Architekturbüro vergeben. Ebenso wurde ein Auftrag für eine Planung der statisch-konstruktiven Bearbeitung des Projektes Jagdschloss Karlsbrunn vergeben, sowie weitere Aufträge für die Bereiche Gas/Wasser/Abwasser (GWA), Wärmeversorgung, RLT-Anlagen, ELT-Anlagen und Förderanlagen.

**Voraussichtliche Entwicklung**

Es ist geplant das Projekt Sanierung und historische Inwertsetzung des ehemaligen Jagdschlusses Karlsbrunn " in seiner Entwurfsplanung abzuschließen, die notwendigen Förderanträge bei den Zuwendungsgebern zu stellen und das Projekt in Sachen Ausführungsplanung an ein Architekturbüro zu übergeben. Ebenso ist geplant eine vollständige Finanzierungs- und Wirtschaftlichkeitsberechnung für das Projekt zu erstellen, hierüber zu beraten und einen entsprechenden Beschluss fassen zu lassen.

### 3.5 Sparkassenzweckverband Saarbrücken

<b>SZV</b>	
<b>Verbandsmitglieder</b>	<ul style="list-style-type: none"> <li>- Landeshauptstadt Saarbrücken (46,75 %)</li> <li>- Regionalverband Saarbrücken (46,75 %)</li> <li>- Mittelstadt Völklingen (6,50 %)</li> </ul>
<b>Gegenstand und Zweck des Verbandes</b>	<p>Der Zweckverband ist Träger der Zweckverbandssparkasse, die aus der Zusammenführung der Kreissparkasse Saarbrücken und der Stadtparkasse Saarbrücken entstanden ist (01.06.1984). Die Zweckverbandssparkasse trägt den Namen „Sparkasse Saarbrücken“. Die Sparkasse Saarbrücken wurde mit Wirkung der Gesamtrechtsnachfolge durch Übertragung des Vermögens der Stadtparkasse Völklingen auf die Sparkasse Saarbrücken durch Aufnahme mit der Stadtparkasse Völklingen vereinigt (01.01.2017).</p>
<b>Verbandsvorsteher</b>	Regionalverbandsdirektor Peter Gillo
<b>Verbandsversammlung</b>	<p>Die Versammlung besteht aus dem Regionalverbandsdirektor, der Oberbürgermeisterin der Landeshauptstadt Saarbrücken, der Oberbürgermeisterin der Mittelstadt Völklingen und 28 weiteren Mitgliedern.</p> <p>Die weiteren Mitglieder werden von den Vertretungskörperschaften der Verbandsmitglieder für die Dauer der Amtszeit der Vertretungskörperschaften widerruflich gem. § 114 Abs. 2 KSVG bestellt. Die Landeshauptstadt Saarbrücken und der Regionalverband Saarbrücken bestellen je 13 weitere Mitglieder, die Mittelstadt Völklingen zwei weitere Mitglieder.</p> <p><u>Stadt Völklingen:</u> Erik Kuhn Stefan Rabel</p>
<b>Satzung</b>	Satzung des Sparkassenzweckverbandes Saarbrücken in der Fassung der 6. Änderungssatzung vom 07.07.2016

### 3.5.1 Sparkasse Saarbrücken

<b>SKS</b>	
<b>Stammkapital</b>	402,4 Mio. €
<b>Gesellschafter</b>	Sparkassenzweckverband Saarbrücken (100 %)
<b>Gegenstand der Gesellschaft</b>	Die Sparkasse Saarbrücken ist Mitglied des Sparkassenverbandes Saar und damit dem Deutschen Sparkassen und Giroverband e. V., Berlin, angeschlossen. Die Sparkasse ist ein Wirtschaftsunternehmen mit der Aufgabe, vorrangig in ihrem Geschäftsgebiet die Versorgung mit geld- und kreditwirtschaftlichen Leistungen sicherzustellen. Die Sparkasse stärkt den Wettbewerb im Kreditgewerbe. Sie erbringt ihre Leistungen für die Bevölkerung, die Wirtschaft und die öffentliche Hand unter Berücksichtigung der Markterfordernisse. Die Sparkasse fördert den Sparsinn und die Vermögensbildung breiter Bevölkerungskreise und die Wirtschaftserziehung der Jugend.
<b>Vorstandsvorsitzender</b>	Hans-Werner Sander
<b>Verwaltungsratsvorsitzende</b>	Oberbürgermeisterin Charlotte Britz
<b>Verwaltungsrat</b>	Der Verwaltungsrat besteht aus dem Vorsitzenden und weiteren 18 Mitgliedern. Weitere Mitglieder des Verwaltungsrates sind zu je einem Drittel <ol style="list-style-type: none"> <li>1. sachkundige Mitglieder, die der Vertretungskörperschaft des Trägers angehören</li> <li>2. sachkundige Mitglieder, die der Vertretungskörperschaft des Trägers nicht angehören</li> <li>3. Beschäftigte der Sparkasse</li> </ol>

### 3.6 Sonstige Beteiligungen öffentlich-rechtlicher Form

#### 3.6.1 Zweckverband eGo-Saar

<b>eGo</b>	
<b>Aufgaben</b>	Der Zweckverband widmet sich der Erschließung und Nutzbarmachung von e-Government-Technologien und -Lösungen für die saarländischen Städte, Gemeinden und Gemeindeverbände.
<b>Verbandsmitglieder</b>	<ul style="list-style-type: none"> <li>- Alle Gemeinden des Saarlandes</li> <li>- Alle Gemeindeverbände des Saarlandes</li> <li>- Weitere gem. der Satzung</li> </ul>
<b>Satzung</b>	Satzung des Zweckverbandes eGo-Saar in der Fassung der Änderungssatzung vom 8. Oktober 2015

#### 3.6.2 Zweckverband Personennahverkehr Saarland

<b>ZPS</b>	
<b>Aufgaben</b>	Der Zweckverband Personennahverkehr Saarland ist Aufgabenträger für die RegioBus-Linien (Veröffentlichung Art. 7 Abs. 1 EU-VO 1370/2007), die grenzüberschreitenden Moselle-Saar Buslinien sowie für die landesweiten Nachtbuslinien. Weitere wesentliche Aufgaben des Zweckverbandes Personennahverkehr Saarland sind Bezuschussungsmaßnahmen für Fahrgastinformationsanlagen und die Kofinanzierung des saarVV.
<b>Verbandsvorsteher</b>	Sören Meng
<b>Verbandsmitglieder</b>	<ul style="list-style-type: none"> <li>- Landkreis Merzig-Wadern</li> <li>- Landkreis Neunkirchen</li> <li>- Landkreis Saarlouis</li> <li>- Landkreis St. Wendel</li> <li>- Saarpfalz-Kreis</li> <li>- Landeshauptstadt Saarbrücken</li> <li>- Mittelstadt Völklingen</li> <li>- Zweckverband Öffentlicher Personennahverkehr auf dem Gebiet des Regionalverbandes Saarbrücken</li> <li>- Saarland</li> </ul>
<b>Satzung</b>	Satzung des Zweckverbandes Personennahverkehr Saarland in der Fassung der Änderungssatzung vom 27. Mai 2008 (Amtsblatt vom 23. Juli 2009, Seite 1197)